Resultados generales de la Lotería de Concepción (página 6)

TIEMPO PARA SANTIAGO:
PROBABLE PRECIPITACION TRANSITORIA
TEMPERATURA DE AYER:
MAXIMA: 16.3 grados C. a las 14.40 horas.
MINIMA: 4.6 grados C. a las 7.55 horas.
El Sol saldrá a las 7.21 horas; puesta: a las 18.14 horas.
La Luna saldrá a las 6.13 horas; puesta: a las 18.21 horas del día 17.
NOTA: Luna nueva el día 17 del presente.

LA NACION

AÑO XXXIX — MARTES 16 DE AGOSTO DE 1955 — SANTIAGO DE CHILE — PRECIO $ 15.— N.o 13.768

EDICION DE 20 PAGINAS

DEPORTES	Págs. 1, 13, 14 y 15	AGRICOLA	Págs. 10 y 11
CRONICA	2, 3 y 5	GREMIALES	12
REDACCION	4	TURF	15 y 16
LOTERIA	6	TEATROS	17 y 18
SOCIAL	7	CLASIFICADOS	18
CABLES	8 y 9	MAGAZINE	20

La "U" ganó el "Clásico"

Por 3 a 1.-Novedoso el espectáculo de las "barras"

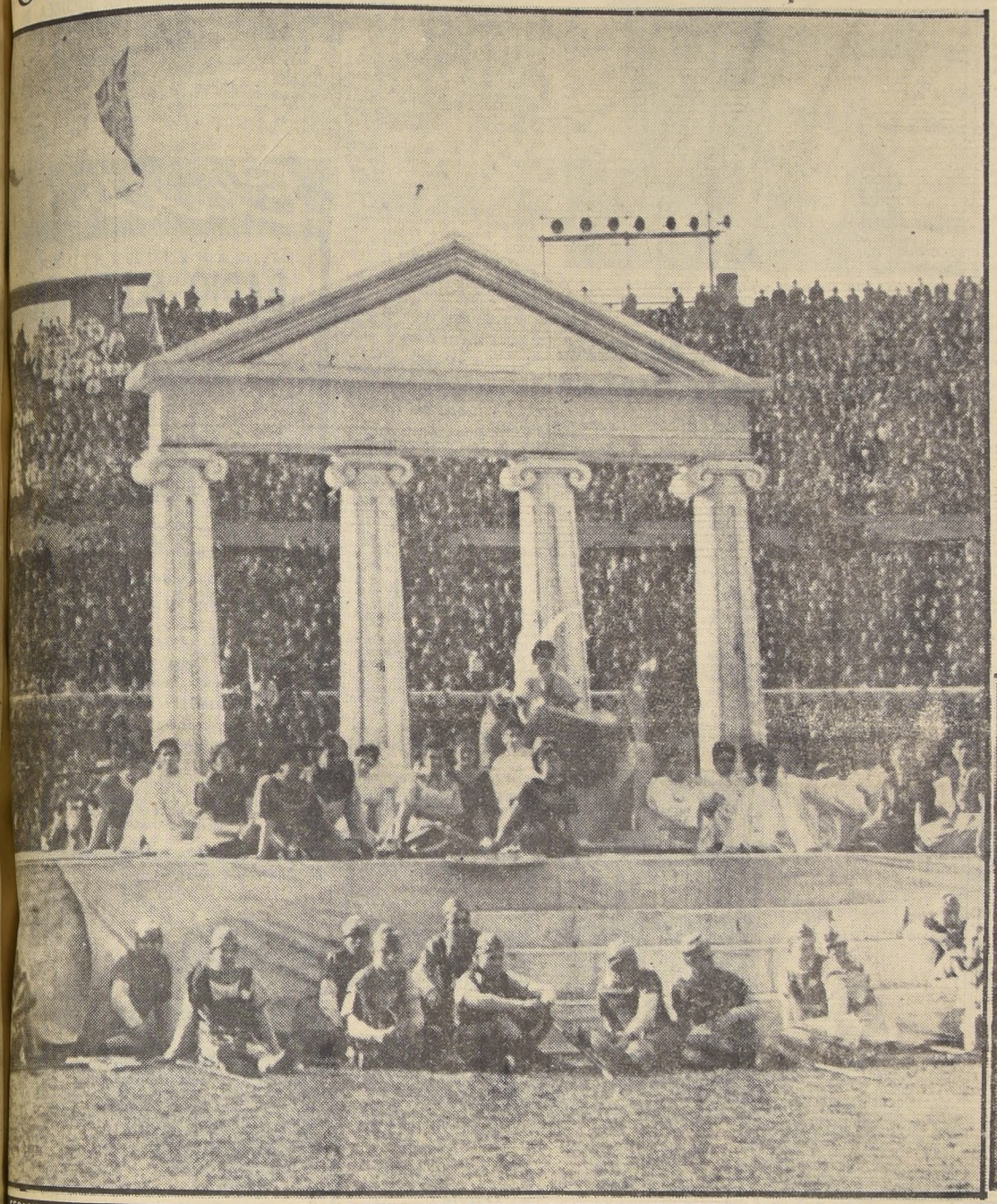

FERMIN EL AS DE LOS PRECIOS BAJOS • FERMIN EL AS DE LOS PRECIOS BAJOS • FERMIN EL AS DE LOS PRECIOS BAJOS • FERMIN EL AS DE LOS PRECIOS BAJOS

OTRO GOOOOOL..! DE fermin!

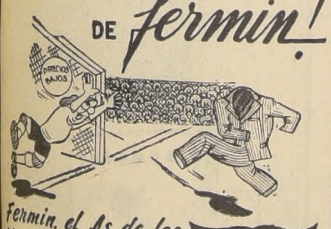

Fermin, el As de los precios bajos... goleo siempre a la Competencia

POLLA DEL FUTBOL GRATIS

TRAJES PARA CABALLEROS EN GRAN VARIEDAD DE CASIMIRES A $ 4.500.—

CONCURSO DEPORTIVO
LA NACION
auspiciado por
Fermin CASTRERIA
PUENTE 685

PREMIO MAYOR: $ 5.000.—
PARTIDO CLAVE:
COLO COLO (....) — MAGALLANES (....)
En los siguientes partidos indique solamente el ganador o el empate:

	GANADOR
Palestino-Everton	
Wanderers-Rangers	
Audax-Unión Española	
Green Cross-Ferro	
U. de Chile-S. Morning	
Audax-U. Católica	

NOMBRE .....
DIRECCION .....
IMPORTANTE: En cada sobre deberá cuviarse un solo cupón, incluyendo, además, una estampilla de impuesto de ventas de valor de $ 2.—

LAS UNIVERSIDADES de Chile y Católica, en su primer "clásico" del año, llevaron ayer al Estadio Nacional a 37.033 personas, con una recaudación de $ 9.099.580. Ministros de Estado, miembros del Cuerpo Diplomático y autoridades de los dos primeros establecimientos educacionales del país, concurrieron a nuestro principal campo deportivo. El espectáculo, en general, si bien resultó novedoso, no superó, ni con mucho, a otros realizados anteriormente. Desde luego, no hubo, esta vez, una confrontación en los números de cada "barra". Además, el partido de fútbol, que ganó Universidad de Chile por 3 a 1, resultó uno de los menos interesantes del campeonato profesional.

En el mosaico, vemos en primer término, a la izquierda, un escenario del teatro griego y personajes ataviados con vestimenta de la época. Se representó su historia, el circo del Imperio Romano, y se llegó a una sinopsis rápida de lo hecho en "clásicos" pasados. A la derecha, dos auténticos leones descansan en el foso instalado en el centro de la cancha. Luego, un paso de ballet que llamó poderosamente la atención. Por último, una escena del match en que la "U" venció a Universidad Católica. Aparece Litvak embolsando una pelota frente a Ferrari

El pueblo de Lago Ranco pide ayuda

La erupción ha asolado una vasta región

PUERTO RANCO. — La Municipalidad de Lago Ranco ha enviado una comunicación a los parlamentarios de la provincia de Valdivia, solicitándoles su cooperación para entrevistarse con S. E. el Presidente de la República, con el objeto de exponerle la aflictiva situación de los vecinos por los enormes perjuicios causados por la ceniza, lava y otras materias volcánicas arrojadas por las últimas erupciones. Esta delegación estará formada por dirigentes del Centro de Adelanto Local y Vecinos de la región.

Los vecinos desean exponerle a S. E., de viva voz, la realidad de lo ocurrido en esta comuna, pues se ha estado dando a conocer como la zona más afectada a la comuna de Futrono, dándosele a ésta mayores auxilios y beneficios que lo que merece, lo que ha causado indignación entre los damnificados.

COMPLICACIONES SIN OBJETIVO.— No se justifica el traslado de pasto seco para alimentar el gando desde Los Lagos a Futrono, y de Frutono en vapor a Lliñen, por cuanto existe la línea férrea hasta el mismo Lago Ranco con inmediato trasbordo desde el muelle al vapor, mientras que desde Futrono, tienen que pagar más altos fletes en camiones y doble flete al vapor, porque todos los vapores tienen que recalar en Lago Ranco. Salvo el vapor de la carrera de pasajeros y el vaporcito de la firma Lacoste, Futrono no cuenia con ningún vapor en su muelle, de tal manera que la solución de los graves problemas que aquejan a la comuna de Lago Ranco se ha hecho de una manera muy comercial y encaminada a beneficiar a determinada gente de Futrono.

Hasta la fecha, se ha dispuesto la rápida construcción y reparación de caminos y puentes que le dan todos salida a Futrono, irritante privilegio que mantiene casi aislado a Lago Ranco por la vía terrestre, a pesar de que la zona más afectada dista sólo 25 kilómetros de Lago Ranco que cuenta con servicios de vapores y ferrocarril hasta la orilla de la playa de Lliñen, que queda a 45 kilómetros, mientras que de Lliñen a Los Lagos hay una distancia cercana a los 80 kilómetros.

Si las autoridades de Santiago quieren informarse de la realidad de la situación, pueden solicitar informes a los reporteros de revistas y diarios de Santiago que se impusieron en el terreno mismo de los desastres, y al capitán de Carabineros, señor Jara Salgado; en cambio, muchos de los funcionarios que han venido sólo han andado a mucha distancia de la zona más afectada y se han contentado con recibir informes.

LABOR DE AUXILIO SOCIAL.— Hay que dejar constancia de la enorme labor desarrollada por la Dirección de Auxilio Social, Carabineros y el Servicio Sanitario de Valdivia y Osorno. También hay que destacar que Osorno ha ayudado en forma humanitaria y desinteresada, con generosos aportes de dinero, víveres y vestuario, que el pueblo de Lago Ranco jamás olvidará.

La mayor parte de los damnificados sólo ha salvado sus animalitos y en tan malas condiciones que su valor actual es ínfimo. Pese a lo que se ha dicho, todos son gente modesta, y muy pocos son los que podrán recuperar sus tierras de cultivo.

Los vecinos de Lago Ranco tienen la esperanza que el Supremo Gobierno y el Parlamento pongan las cosas en su lugar, como Lago Ranco lo merece, y no se esté beneficiando a una comuna que es bien poco lo que ha sufrido con la erupción.

Lago Ranco produce cerca de 2.000.000 de pulgadas de maderas anuales, fuera de la ganadería, y merece que se le trate como es de justicia, pues de otro modo la directamente perjudicada será la economía nacional. — (NAVARRO, Corresponsal).

SOLUCIONES PARCIALES. — LAGO RANCO, 15.— Se ha solucionado en parte el grave problema del forraje para el ganado por parte de los particulares, pero hay numerosos agricultores que han realizado diversas consultas a las autoridades para tratar de obtener heno seco, a los cuales se les ha tramitado, en circunstancias que sus ganados se están muriendo, como es el caso del vecino de Lihue, señor Jorge Machmar. También se denuncia la desenfrenada especulación de que es objeto el pasto en la zona, expresando el industrial maderero señor Manuel Solís, que la colisa se ha llegado a vender a $ 600.

AUXILIOS MEDICOS.— Hasta la localidad llegó el doctor Zúñiga, acompañado de varias enfermeras y visitadoras sociales para prevenir posibles epidemias y prestar sus servicios a los damnificados. También las autoridades sanitarias han prometido dotar de medicamentos a la Cruz Roja local, por cuanto en la localidad no existe una Casa de Socorros.

PROBLEMA DE LA CESANTIA.— Hasta la fecha nada se ha hecho para tratar de dar una solución al problema de la cesantía, que se está tornando peligroso, por cuanto en la comuna existen más de 20 aserraderos que están paralizados, como asimismo el acarreo de maderas en lanchas. Las barracas han paralizado, pues tienen que proceder a la limpieza de las maquinarias.

VIAS DE COMUNICACION. — Debe ordenarse de inmediato la construcción del camino a Riñinahue para que así se termine el aislamiento con el resto de la comuna y en el futuro puedan sacarse las maderas por esa vía. Igualmente, para facilitar la explotación de los minerales Los Azufrales, cuya explotación no se hace por falta de un camino de Lago Ranco a Riñinahue, y así varias otras explotaciones que beneficiarían directamente al resto del país.

DAMNIFICADOS EN LAGO RANCO.— De acuerdo con las estadísticas, hasta ayer había 163 refugiados y hoy llegaron dos familias más, los cuales están alojados en las siguientes escuelas: N.o 12, de Lago Ranco; N.o 1 y 3, de Río Bueno; N.o 18, de Crucero; N.o 19, de Trapi; N.o 24, de Río Bueno; N.o 16, de Iganao, y en la Iglesia Apostólica.

Se han recibido 3 camiones con ayuda de víveres y ropa de Radio SAGO, y otro camión para Lliñen. También Radio SAGO envió cuchillería y ollas, frazadas de Carabineros de Valdivia, 10 quintales de harina, una barrica de yerba mate y zapatos.

Por no haber ya cabida en las escuelas, se ha dispuesto que los damnificados que vayan llegando sean refugiados en el teatro de la localidad.

CIRCULO DE COMERCIANTES.— En Lago Ranco fue constituido el día 6 del presente, el Círculo de Comerciantes Minoristas de Lago Ranco, con la siguiente directiva: Carlos Lobos Gatica, presidente; Gastón Souloire Walker, secretario, y Dusnelda R. V. de Bonet, tesorera. — (NAVARRO, Corresponsal).

EN TAHITI

EN EL GRABADO vemos un aspecto del buque-escuela chileno. "Esmeralda" mientras estaba fondeado en Papeete, Tahiti. En el primer plano se ve a una nativa que admira la gallardía del barco, orgullo de la Armada Nacional.

La "Esmeralda" inicia el retorno a Valparaíso

En los primeros días del próximo mes de septiembre llegará a Valparaíso el buque-escuela de la Armada Nacional, la fragata "Esmeralda", dando término así a su primer crucero de instrucción el que se realizó por las aguas del Pacífico.

A bordo de la nave viaja el último curso de guardiamarinas egresado de la Escuela Naval, bajo las órdenes del capitán de corbeta don Jorge Paredes, quien se desempeña como Jefe de Estudios.

EL CRUCERO.— La "Esmeralda" zarpó de nuestro primer puerto el día 16 de marzo pasado con rumbo a Coquimbo, que era el último puerto del continente que tocaría. Desde allí puso proa hacia la Isla de Pascua, lejana posesión chilena en medio del Pacífico y que fue el primer contacto de los jóvenes marinos con la Polinesia.

A fines de abril, la nave fondeó en el puerto de Papeete, Tahiti, donde los marinos chilenos recibieron toda suerte de homenajes, tanto por parte de las autoridades de la posesión francesa como de la población de la isla. Allí debió ser desembarcado el Capellán de la "Esmeralda" el que fue víctima de un ataque al corazón y quien se encuentra aun hospitalizado en la lejana isla.

Desde Papeete la nave enfiló rumbo al puerto de Apia en Samoa. A esa altura de la navegación, los guardiamarinas eran ya expertos navegantes y conocedores de los secretos de la navegación a la vela, ya que, vientos favorables habían permitido hacer la mayoría del trayecto impulsado por el velámen.

Los oficiales de la nave naclan a los guardiamarinas alternar las visitas profesionales y los actos sociales de los puertos, con la rígida instrucción naval en la vida diaria de abordo.

Luego de Apia, Guam fue el objetivo, llegando el buque-escuela chileno a esa isla a fines de mayo. Yokohama y Pearl Harbour fueron las siguientes escalas.

En el último puerto mencionado, la muerte enlutó al barco chileno. Uno de sus guardiamarinas pereció en un accidente automovilístico y otros cuatro resultaron heridos.

La gallarda nave zarpó luego hacia San Francisco de California, puerto en el cual la precisión de las maniobras efectuadas por los marinos causó la admiración de los viejos lobos de mar norteamericanos, ya que la navegación a la vela es un medio de navegar casi olvidado en el mundo, y que solo lo utilizan embarcaciones menores. Los últimos puertos a los cuales llegó la "Esmeralda" fueron San Pedro de California y Long Beach. Ahora, a cinco meses de haber salido de Valparaíso y de navegar más de 20.000 millas, la "Esmeralda" surca las aguas en demanda de la patria aún lejana y de Valparaíso.

Las autoridades navales han preparado una solemne recepción a los marinos que tripulan el barco comandado por el capitán de fragata don Víctor Wilson.

Sociedad de Biología se reunirá esta tarde

La Sociedad de Biología de Santiago se reunirá hoy, a las 18 horas, en el Auditórium de la Escuela Dental, para tratar la siguiente tabla:

1) "Método para revelar miosoras de Hemofilia". R. norato y A. Arenas. Labo rio de Química, Escuela Do
2) "Espectro simpático de inervación cutánea y mu W. R. Loewenstein. Zoology. University of C nia, Los Angeles.
3) "Mecanismo de fatiga neuromuscular simpática". Hutter y W. R. Loew Wilmer Institute Johns University Medical School timore.
4) "Influencia simpática sistema motor lento". O. F. ter y W. R. Loewenstein mer Institute Johns University Medical School timore.

15.o ANIVERSARIO DE LA ESCUELA DE ARTES GRAFICAS, EL VIERNES

La Escuela Nacional de Artes Gráficas celebrará el próximo viernes el décimoquinto aniversario de su fundación con un cocktel que se ofrecerá a las autoridades educacionales en el local del establecimiento, a las 17.30 horas.

BODAS DE PLATA DEL INSTITUTO "VICTORIA"

El 4 de septiembre próximo, celebrará sus bodas de plata el Instituto Victoria, de la austral ciudad de Victoria, prestigioso plantel educacional que regentan los Padres Mercedarios del Sur que, a la vez, son los abnegados párrocos de esta importante ciudad. Este establecimiento de enseñanza secundaria, el más antiguo con que cuenta Victoria, fue fundado en 1930 por los RR. PP. Carlos Infante P. y José M. Sanhueza Quintana, creación que vino a llenar una gran necesidad en la cultura de la región, y a satisfacer las aspiraciones de sus tesoneros y activos pobladores. Además de sus secciones de externos y mediopupilaje, ha mantenido un magnífico internado, en el que se han educado centenares de alumnos de los pueblos y provincias vecinas.

El R. P. Juan Hidalgo, Rector del establecimiento, asesorado por el R. P. Francisco Ibáñez M. y por los presidentes de los centros de Padres y de Exalumnos, han elaborado un nutrido plan de festejos de índole religiosa, conferencias culturales, artísticas, sociales y deportivas; asimismo, los vecinos de la ciudad han ofrecido todo su concurso para celebrar tan gratas efemérides, testimoniando de esta manera su reconocimiento a la fecunda y apostólica labor realizada por la Comunidad Mercedaria, por más de 25 años.

Estas festividades serán realzadas con la presencia del señor Ministro de Educación, Intendente de la Provincia, Gobernador y Alcalde de Victoria, autoridades de la Orden y por los rectores de los diversos planteles educacionales mercedarios del país. El Colegio San Pedro Nolasco de Santiago, concurrirá con su quinteto superior de básquetbol para intervenir en un cuadrangular que se llevará a efecto los días 10 y 11 de septiembre. Asimismo, durante esos días se celebrará una gran concentración de exalumnos del Instituto Victoria, reunión en que se tomarán importantes acuerdos que influirán enormemente en la marcha del establecimiento.

El R. P. Leopoldo Ibáñez M., Asesor del Centro de Exalumnos, nos solicita comunicar a sus asociados de todo el país que envíen sus adhesiones a la casilla 100, ciudad de Victoria.

ORO-PLATA
Compra pagando altos precios
CASA MUZZIO
Av. B. O'Higgins 1017

¡Hombre al agua!

El muchacho que se había caído al mar no sabía nada; sin embargo, estuvo en el agua luchando con gigantescas olas durante dos horas y media confiado en que su capitán volvería a recogerlo. En el número de SELECCIONES de julio podrá leer usted esta dramática aventura de la vida real, en que sólo la fe mantuvo a flote a un muchacho, relatada por el capitán que le salvó la vida. SELECCIONES le traerá además, otros 20 magníficos artículos de gran actualidad. ¡Cómprela hoy!

PERSIANAS CALVANESE
Todos los tipos — Arreglos en general. Despachos a provincia. Precios módicos. 30 años de prestigio.
AVENIDA MATTA 1136
TELEFONO 50147

Cheques - Letras
PAGARES ESCRITURAS
Cobramos sin ningún gasto para el cliente
Personal especializado, rapidez y seriedad.
Huérfanos 1175 — Of. 504
Teléfono 61802

CONOZCA SU DESTINO
MADAME HELEN
Resolverá con éxito sus preocupaciones.
Que la suerte lo acompañe en todos sus asuntos personales. Bienestar, dicha. Consultas $ 200.
Sahumerios indios y egipcios. En venta legítima piedra imán.
ARAUCO 818
Esquina San Francisco.
Caballeros en la mañana. Señoras en la tarde.

VIRADOS
PERFECTOS ZURCIDOS INVISIBLES
TRANSFORMACIONES
TRAJES VARONES PRECIOSOS
TRAJES SASTRES DAMAS
MAGNIFICOS TAMBIEN DE HUASO
TALLAS GRANDES A CHICAS
LIMPIADOS EN SECO Y VAPOR
TEÑIDOS ULTRA RAPIDOS
ARREGLOS EN GENERAL
CLINICA DE TRAJES
HUERFANOS 1424

PARA LOS INGENIEROS Y JEFES DE TALLER
2a NOTICIA IMPORTANTE
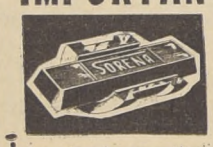
¿Que opinan los consumidores de "Torpedo 2180"?
MAESTRANZA DIESEL
ARNOLDO JAKOB E.
Santiago, 15 de Mayo de 1955
Soc. Refinadora Nacional Ltda.
Presente
Y señores míos
Me permito poner en su conocimiento el resultado de las pruebas practicadas con su Metal Blanco "Torpedo 2180".
Me es grato deducir de esta prueba, que su metal blanco "Torpedo 2180" es apto para toda clase de metalados y puede sustituir los metales blancos importados a base de estaño. Puedo informarles que ya hemos equipado varios motores Diesel con el "Torpedo 2180".
Sin otro particular los saluda Atte.
Arnoldo Jakob E.
SANTA ELENA 1424 CASILLA 3617 FONO 53481 SANTIAGO CHILE
SORENA
Soc. Refinadora Nacional Ltda.
Rodrigo de Araya esq. Santa Elena.
Casilla 3294-SANTIAGO-Fono 52942.

Aproveche la LIQUIDACION DE Enrique Guendelman
SAN DIEGO 227
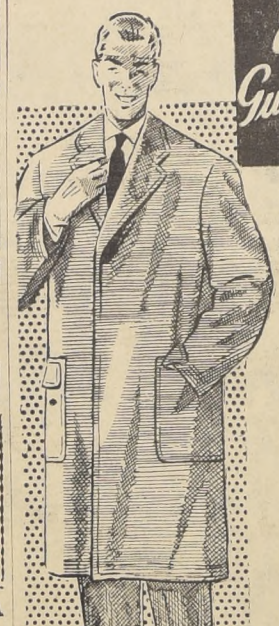
ABRIGOS en rico paño
$ 7.995.—
AMBOS, peinado
$ 8.995.—
TRAJES SASTRE, colores de gran actualidad
$ 7.500.—
Trajes de medidas en casimires seleccionados
CREDITOS
UD. LO VE... LO PRUEBA... Y SE LO LLEVA
SASTRERIA Enrique Guendelman
SAN DIEGO 227

TARJETAS
NOVEDADES: PARA SANTOS · BAUTIZOS
SERVILLETAS.
Bandejas, blondas, gorros, serpentinas, cornetas, sombrillas, sorpresas, faroles, campanas, pitos, globos, chaya, paijuelas, velitas, mondadientes, antifaces, máscaras.
Por mayor
SANTO DOMINGO 1645
Al detalle
IMPRENTA LIBRERIA M. COLON R.
COMPAÑIA 1007 - STGO.

Caballero su TERNO USADO lo TRANSFORMAMOS
en un impecable traje PANTALON LARGO para niño
(No importa que esté rota la asentadera)
Nuñez
SASTRE
10 DE JULIO 828
(CAS. ESQ. SAN FRANCISCO)

OPTICA MAIER
AHORA EN SAN ANTONIO 228
MODERNO LOCAL

ABOGADO
SANCHEZ DEL POZO
Especialmente asuntos y juicios de matrimonio. Posesiones efectivas, particiones. De 11 a 12.30 y de 17 a 19 horas.
Moneda 1137 — Of. 78
FONO 86813

Electrón
JUAN SCHNEIDER S.
RADIO-ELECTRICIDAD
BANDERA 570 Y EN SU
Nuevo Local
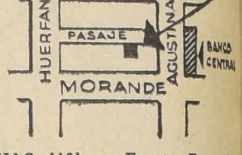

AGUSTINAS 1161 — Frente Bco. Central
LOCAL N.o 6
Radios — Tocadiscos — Tubos — Repuestos
Lámparas — Artefactos — Estufas — Cocinas — Material eléctrico — Ampolletas — Tubos fluorescentes — Jugueras — Refrigeradores — Servicio técnico.
OFERTA DEL DIA
Radioelectrola "OMEGA", con cambiador Garrard de tres velocidades. Mueble Sheraton. Parlante de 12" Peerless, Coaxial.
$ 198.500

Un baño a su real gusto...
CON TERMO-CALENTADORES ELECTRICOS Y CALIFONTS SIAM que a toda hora en invierno o en verano le proporcionan agua caliente en forma inmediata y abundante.
TERMO-CALENTADORES ELECTRICOS EN MODELOS SUSTENTACION O DE PEDESTAL PARA 100 Y 150 LITROS
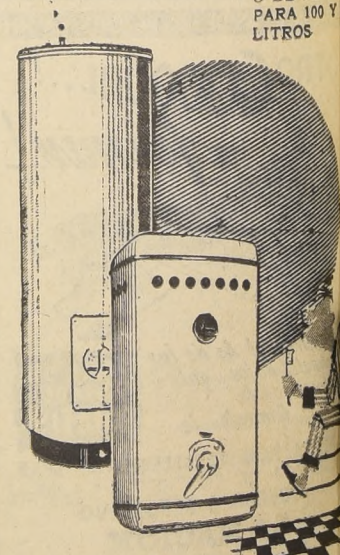
CALIFONT A GAS De hermosa y sólida construcción, a prueba de explosiones, con quemadores "Bray" y válvulas de patente exclusiva.
Siam DI TELLA S.A.
Matías Cousiño 54
AHUMADA 65
Alameda B. O'Higgins 2200
Santiago.

ALZA DE LOS IMPRESOS
Con motivo del alza experimentada recientemente en los precios de los papeles de un 38% y en atención a que el próximo 1.o de septiembre se reajustarán los jornales de la industria, nos veremos obligados a regular nuestras cotizaciones y precios de venta de acuerdo a estas circunstancias.
ASOCIACION DE IMPRESORES DE CHILE

FALLECIO AYER LA SRA. CARMELA LABBE DE SILVA

Las 13 horas de ayer dejó de existir en esta capital la Sra. Carmela Labbé de Silva, madre de don Hipólito Labbé, Capellán de la Armada, de don Hernán Silva Labbé, Gerente del Departamento Agrícola del Banco del Estado, y de otros 7 hijos que forman una prestigiosa familia capitalina. La dama tenía 84 años de edad.

Los restos fueron velados en su residencia de la calle Pasaje número 48.

Mañana a las 11 horas de hoy se oficiará una misa en la Parroquia de los Santos Angeles, ex Recoleta, de donde partirá el cortejo fúnebre rumbo al Cementerio General.

ENTREGA DE TITULOS PROFESIONALES EN LA U. DE CHILE, MAÑANA

Mañana, a las 16 horas, el Rector de la Universidad de Chile, don Juan Gómez Millas, hará entrega solemne de títulos profesionales en el Salón de Honor de la Casa Central. Actuará, igual que en ocasiones anteriores, el Coro Universitario.

Los profesionales que no han recibido sus títulos hasta la fecha, pueden pasar a inscribirse en la Sección Títulos y Grados, hasta hoy a las 12 horas.

DIA DE LA INDIA SE CELEBRA HOY

Con motivo de celebrarse hoy el CLXV aniversario de la Independencia de la República de la India, el Círculo de Amigos de esa nación conmemorará ésta tarde con un acto que tendrá lugar esta tarde a las 19 horas en el Salón de Conferencias de la Universidad de Chile. Hará uso de la palabra el Embajador honorario de la institución doctor Juan Marín, y el Director de la Escuela de Periodismo señor Ernesto Montenegro disertará sobre Oriente y Occidente.

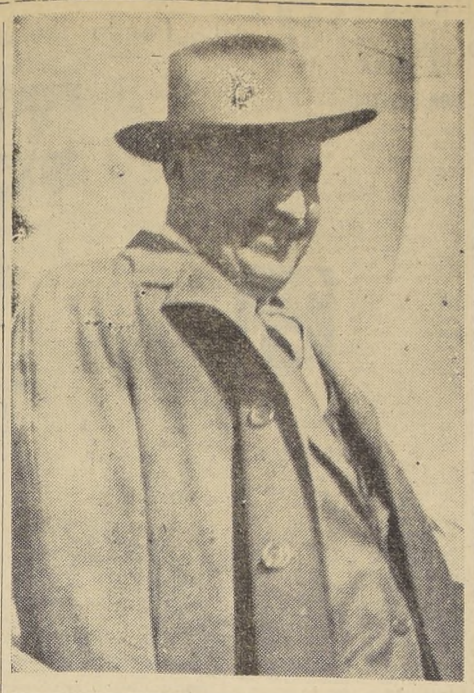

Cónsul en Buenos Aires

POR RAZONES de carácter particular, llegó ayer a Santiago, por la Linea Aérea Nacional, el Cónsul General de Chile en Buenos Aires, don Oscar Palacios. En la foto, el señor Palacios desciende del avión que lo condujo a nuestro país.

DON PEDRO GRASES, MIEMBRO HONORARIO DE F. DE FILOSOFIA

Mañana, a las 12 horas, se realizará en la Sala de Sesiones de la Facultad de Filosofía y Educación (Casa Central Universitaria), la ceremonia de recepción como miembro honorario de esa Facultad, al señor Pedro Grases, distinguido catedrático, doctor en Filosofía, en Letras y Derecho.

HOMENAJE AL ARTISTA FOTOGRAFO J. SAURE

En la tarde de hoy, a las 19 horas, en el Museo Nacional de Bellas Artes, en cumplimiento de los números programados en celebración del Festival de Invierno, Pablo Neruda hablará en el homenaje que se rinde al artista fotógrafo Jorge Saure.

Nuevo período de sesiones inaugura la CEPAL el 29; hará detenido análisis de economía latinoamericana

Informe de la Secretaría fue preparado en Santiago

El 29 de este mes se iniciará en Bogotá el Sexto Período de Sesiones de la Comisión Económica para América Latina (CEPAL), con asistencia de representantes de los Gobiernos de América Latina, Estados Unidos, Francia, los Países Bajos y el Reino Unido. Concurrirán, también, representaciones del Consejo Interamericano Económico y Social, de la Organización de los Estados Americanos; de las organizaciones internacionales no gubernamentales y altos dirigentes de la sede central de las Naciones Unidas.

En este torneo la Secretaría Ejecutiva rendirá cuenta de la labor realizada durante los dos últimos años, la que fue aprobada en el Cuarto Comité Plenario celebrado en Santiago entre el 9 y 10 de mayo de este año. Este Comité fue presidido por el Subsecretario de Economía, don Guillermo Vildósola, quien fue elegido por unanimidad de los delegados que participaron en él.

CRECIENTE COLABORACION.— Desde el Quinto Período de Sesiones, abril de 1953, hasta ahora se ha notado mayor colaboración de los gobiernos y las empresas y los organismos privados de América Latina y ha quedado en evidencia que el desarrollo de las actividades analíticas, estrechamente ligadas a la economía latinoamericana conduce cada día más a la acción práctica en todos los dominios de la economía, a través de los estímulos a las integraciones y complementaciones económicas y el intercambio de conocimientos y experiencias.

La Secretaría de la CEPAL hará especial hincapié en introducción a la técnica de la programación; un análisis al problema fundamental de la energía en América Latina; un estudio de los problemas y la potencialidad de las industrias metalúrgicas y de papel y celulosa y otro en el que trata a fondo el tema del comercio interamericano.

También informará sobre un estudio de la Economía del Brasil y otro sobre la de Colombia.

COMERCIO INTERAMERICANO.— Por primera vez se presentará en un torneo de esta naturaleza un cuadro completo de las características y estructura del comercio entre los países latinoamericanos; las corrientes del comercio por productos; la diferencia del comercio entre los países exportadores y los importadores de materias primas y alimentos; los balances comerciales y la tendencia que existe en estos países para equilibrar su comercio bilateralmente.

Junto con el déficit de energía, la CEPAL considera que el deficiente transporte marítimo en nuestro continente es otro de los factores que frenan la expansión económica de la zona.

También la Secretaría dará cuenta de la marcha de la política de complementación económica emprendida en América Central.

ESTUDIO ECONOMICO DE AMERICA LATINA.— Este documento, que LA NACION ha dado a conocer y comentado extensamente, plantea serios interrogantes a nuestros países y será puesto en discusión en ese torneo. Ya en el Quinto Período de Sesiones quedó de manifiesto que muchos países latinoamericanos dan principal importancia a su problema agrícola y con asistencia de representantes de la FAO, en la reunión de Bogotá, se pasará nuevamente revista al desarrollo de esta actividad en cada región con miras a aumentar la producción y el consumo de productos agrícolas de primera necesidad; establecer una mejor coordinación de la política agrícola entre los países de América Latina y acelerar, en síntesis, el ritmo de la producción.

Sobre estas materias también se presentará un detenido estudio.

FORMACION DE ECONOMISTAS.— Tampoco se descuidará en el Sexto Período de Sesiones la formación de economistas para el desarrollo de los países de este continente, cuya escasez crea otro de los problemas básicos. En la actualidad la Secretaría General mantiene un programa de capacitación que funciona anualmente durante ocho meses con becarios de diversos países de la región.

Extraordinario viene el 2.o número de la revista "Ventarrón": 4 seriales

La revista de las historietas completas, "Ventarrón", aparece en el curso de la presente semana. En su segundo número trae las siguientes seriales: "Los relatos del Inspector Pierre", "El Terror de los Andes", "El Club de los Detectives" y "Las aventuras de Joaquín Murieta", un sensacional episodio de la vida de éste chileno que tanto diera qué hablar en la época del oro en California, en el siglo pasado.

"Ventarrón" es la única revista infantil que tiene historietas con personajes y temas chilenos, hecha por dibujantes nuestros.

El Gobierno felicita a Director de la ETCE

Dos felicitaciones ha tenido el Director General de la Empresa de Transporte Colectivo del Estado, señor Ernesto de la Fuente Tonkin, por la actuación que ha tenido en forma personal y de los empleados bajo sus órdenes, y ellas son una del ex Ministro de Economía y Comercio, señor Zúñiga, que dice textualmente lo siguiente:

"Grato deber es para el Ministro que suscribe, hacer presente a Ud. a nombre del Supremo Gobierno, los sentimientos de gratitud por su labor organizadora, encaminada a ahorrar el sinnúmero de dificultades que pesaron sobre la ciudadanía, durante la última huelga de los servicios de movilización.

Su actuación personal y la de sus colaboradores, merecieron encomiásticas frases del S. Gobierno, lo que me complazco en dejar constancia.

Ruego, pues, a Ud. aceptar mis felicitaciones y, por mi intermedio las del Supremo Gobierno".

El señor De la Fuerte también ha recibido otra del Director General de la Empresa de los Ferrocarriles, señor Fernando Cruchaga Santa María, con motivo del accidente del tren N.o 205 entre Tiltil y Rungue, ocurrido el lunes 11 del mes en curso.

SOBRE GERSHWIN HABLA HOY PABLO GARRIDO

A las 19 horas de hoy, en el Instituto Chileno Norteamericano de Cultura, Moneda 1467, el musicólogo Pablo Garrido, hablará sobre George Gershwin y su obra.

MINISTRO DE ECONOMIA SE REUNE HOY CON TECNICOS DE SU CARTERA

El Ministro de Economía, don Oscar Herrera Palacios, se reunirá en las primeras horas de la mañana con el Subsecretario de esa Cartera, don Guillermo Vildósola y altos jefes del Ministerio, para estudiar los problemas que se encuentran pendientes para su resolución.

También es posible que hoy reciba al presidente del Consejo Nacional de Comercio Exterior, señor Eduardo Ibieta, en relación con los proyectos que el nuevo Ministro tiene con respecto a ese organismo. En efecto, al asumir su cargo declaró a la prensa que desea su reestructuración y que pase a depender del Banco Central.

Entre los problemas más importantes que debe resolver el señor Herrera, figura el de la salida de la Misión Klein, contratada en los Estados Unidos para realizar un estudio de la situación económica, financiera y administrativa; parte de cuyos miembros han llegado su llegada para fines de mes.

Todo se encuentra pendiente la resolución, especial sobre la fijación de los retornos del cobre de la gran minería. Las empresas han pedido que se incluya su exportación en el régimen de excepción, es decir, que puedan liquidarlos a dólares entre 240 y 300 pesos la unidad.

El asunto de las tarifas en el transporte marítimo y el financiamiento de la ETCE, la Empresa Marítima del Estado y Ferrocarriles, también se encuentran pendientes. Sobre el primero de estos puntos, su antecesor entregó a cada uno de los Ministros una copia del informe de la Comisión, que presidió el ingeniero don Francisco Medina, que ha insistido en sus puntos de vista frente a las observaciones hechas por la Central Unica de Trabajadores.

También el señor Herrera deberá adoptar una resolución definida con respecto a la Compañía Aceros del Pacífico (CAP), sobre si la Corporación de Fomento tendrá o no mayor intervención en el manejo de los negocios de la Empresa. El capital en giro es de quince millones de pesos, y opera con créditos cercanos a los cien millones, obtenidos y avalados por la Corfo.

En el aspecto económico internacional, el nuevo Ministro deberá designar la Delegación chilena al Sexto Período de Sesiones de la Cepal, que se iniciará en Bogotá el 29 de este mes, cuya labor se basará en las resoluciones adoptadas por el Cuarto Comité Plenario que se reunió en Santiago y que lo presidió, elegido por unanimidad de los representantes extranjeros, el Subsecretario de Economía, don Guillermo Vildósola.

Finalmente, en conjunto con su colega de Minería, don Osvaldo Sainte-Marie, abordará un vasto plan de fomento minero que obra en poder de este último, y que debe ser sometido a conocimiento del Consejo de Ministros.

El gusano y la navegación

Vivía el gusano felizmente en su tierra cuando el hombre — en búsqueda del progreso— la invadió. Los taladros esquivaron, felizmente, al gusano y retornaron a la superficie con petróleo.

Refinando y refinando en sus modernas plantas, la Socony Mobil Oil extrajo el aceite más puro, más poderoso y más seguro. La navegación y toda empresa que va rumbo al progreso, usa y recomienda productos Mobiloil.

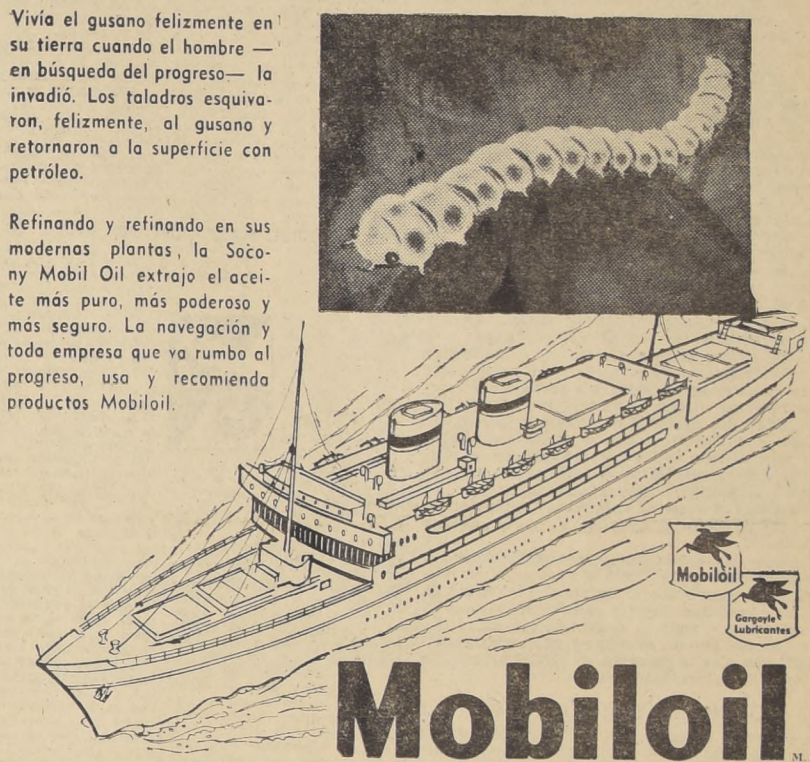

Mobiloil M. R.

producto de Socony Mobil Oil Company Inc.

¡Es una guinda!

SORTEO POPULAR
¡¡TOME SU NUMERO HOY MISMO!!
Entero $ 1.000.- Vigésimo $ 50-
Polla
AGOSTO 21
PREMIOS MAYORES SIN COMBINACION CON LA CARRERA
Ag. Gral. Prop. Polla: LAGOS DEL SOLAR

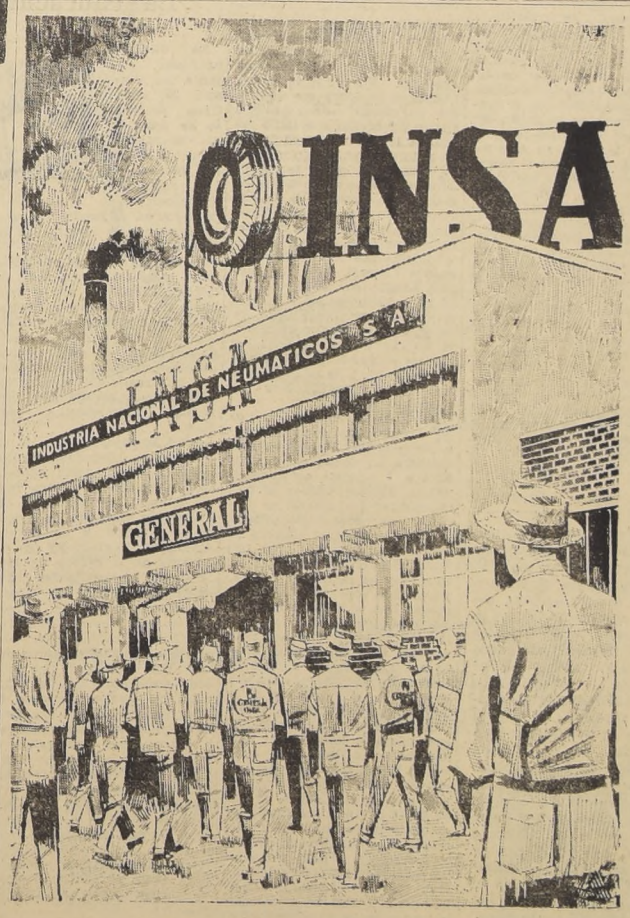

La economía nacional y General Insa

Fabricar neumáticos en Chile significa AHORRAR las DIVISAS que se emplearían al importarlos. Además, los sueldos pagados por INSA a su personal chileno contribuyen a fortalecer el mercado interno, con lo que se propende indirectamente al florecimiento de otras industrias.

Por otra parte, el SERVICIO que ofrecen los Concesionarios GENERAL INSA y la GARANTIA de fábrica aumentan la duración de los neumáticos, de lo que resulta un ahorro importante para los propietarios de vehículos motorizados.

INSA desea solucionar el problema de la escasez de neumáticos; las nuevas maquinarias lo harán posible.

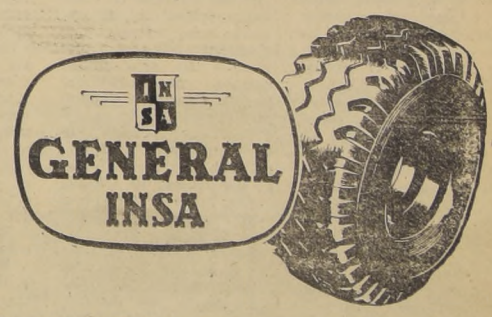

INDUSTRIA NACIONAL DE NEUMATICOS S. A.

AÑO XXXIX N.o 13,768

Empresa Periodística "LA NACION", fundada el 14 de enero de 1917.— AGUSTINAS 1269. — TELEFONO 82222. — CASILLA 81-D. Valor del ejemplar del día: $ 15.— Ejemplares atrasados: $ 30.—

Santiago de Chile, martes 16 de agosto de 1955

Por la dignificación del trabajo

ALGUNOS círculos financieros del país y los órganos de publicidad que sirven sus intereses, desarrollan esfuerzos inauditos con el objeto de frenar el despacho del proyecto de ley sobre Salario Vital Obrero, que recientemente ha salvado exitosamente su primer trámite constitucional en la Cámara de Diputados. La iniciativa de otorgar a la gran masa asalariada de Chile un trato económico justo, pertenece al Ejecutivo. Su cumplimiento, por otra parte, corresponde a uno de los más sentidos anhelos del Primer Mandatario.

Es curioso registrar la reacción que exhibe cierto sector de los llamados hombres de empresa. Afortunadamente, no de todos. Para ellos, legislar en esta materia casi equivale a que la República se haga un harakiri económico. El sector privado sufriría un impacto de carácter mortal; la Caja Fiscal marcharía a un verdadero precipicio, y el régimen inflacionario se tornaría peligrosamente agudo. En síntesis, el apocalipsis de que hablan las Sagradas Escrituras quedaría pálido al lado de las catástrofes determinadas por el Salario Vital Obrero.

En las naciones europeas y en Estados Unidos, no obstante su intervención directa en dos guerras durante el presente siglo, los grupos patronales hacen cuanto está de su parte por mejorar las condiciones de vida de sus obreros. La economía de esos países ha sufrido graves quebrantos, pero ni siquiera esa circunstancia suscitó en el espíritu de los empresarios industriales o de los grandes consorcios comerciales la idea de pagar a sus obreros salarios que no alcancen a cubrir las necesidades vitales mínimas de un trabajador. Más aún. En esas sociedades no se concibe siquiera la posibilidad de que un obrero pueda recibir estipendios por debajo de lo que se denomina salario vital.

Cuando en el sector patronal existe una madura y afinada conciencia social, los Gobiernos casi no necesitan intervenir. Son los patrones quienes se adelantan a resolver favorablemente los problemas de sus obreros. De hecho, ello ocurre en muchas partes. Ocasionalmente en Chile. Ahora bien, entrar a discutir sobre la oportunidad o legitimidad del salario vital obrero, significa, ni más ni menos, que aceptar como situación normal la explotación de la persona humana. En efecto, ¿puede aceptarse que a esta altura del desarrollo social y cultural de Chile, haya una masa de trabajadores sometida a un régimen de salarios incapaces de satisfacer las necesidades mínimas de vida? Mucho más irritante para la conciencia cívica de nuestro país es preguntarse cómo es posible que haya personas y círculos sociales dispuestos a defender la ignominia de salarios por debajo del vital. Sin embargo, aunque parezca increíble, se da la circunstancia de que, en estos mismos instantes, poderosos sectores económicos se movilizan por mantener un estado que repugna al espíritu nacional.

Junto a las consideraciones de justicia social y económica implícitas en el problema que motiva este comentario, existen otras que tocan a la sensibilidad moral y aún religiosa. No se explica, por ejemplo, que personas manifiestamente adictas a determinadas confesiones religiosas, puedan discutir o invalidar la justa e impostergable iniciativa del Gobierno. Con la ley de Salario Vital Obrero no sólo se pretende dar satisfacción a un derecho de los trabajadores, sino, al mismo tiempo, crear condiciones de equilibrio social que desarrollen el sentido de solidaridad humana de los chilenos. Desde el punto de vista moral, el régimen de salarios que preconiza el Ejecutivo, no tolera mayores postergaciones.

Atendidas las circunstancias y razones expuestas, la iniciativa legal que favorece a nuestras clases trabajadoras necesariamente se impondrá en virtud de exigencias económicas, éticas y sociales. Ellas rigen en toda sociedad que aspire a denominarse democrática. Quienes, en este sentido, se ubiquen en la trinchera de la tramitación o de la oposición, se oponen al progreso y dignidad de la condición humana.

Foro sobre Educación Técnica

LA Cámara Chilena de la Construcción ha realizado un interesante foro sobre "Educación Técnica del Obrero". Esta iniciativa de innegable trascendencia nacional contó con la colaboración de autoridades educacionales y hombres de empresa interesados en el mejoramiento de la capacitación profesional del elemento humano que presta servicios en las industrias del país.

No podemos menos de felicitar a quienes concibieron esta valiosa jornada de estudios, por cuanto ella corresponde a la satisfacción de una de las más urgentes necesidades del superior desarrollo económico de Chile. No es posible desconocer que la calidad profesional de nuestros obreros industriales está aún muy distante del nivel requerido en esta clase de labores. Para muchas empresas, ha habido necesidad de recurrir a elementos extranjeros, todo lo cual representa desembolsos que gravitan negativamente en el desarrollo normal de las industrias. Por otra parte, debe tenerse en cuenta que la capacidad de aprendizaje y perfeccionamiento del obrero chileno es excepcionalmente satisfactoria. Este juicio lo han formulado no sólo los empresarios y técnicos nacionales, sino quienes, desde el extranjero, han tenido oportunidad de apreciar los altos rendimientos de nuestros trabajadores industriales.

De acuerdo con las líneas precedentes, la preparación técnica de los obreros es materia que puede ser abordada con muchas probabilidades de éxito, en la medida en que las autoridades de Gobierno y los particulares desarrollen una política cooperativa. En este terreno, estimamos que el campo educacional es el más apropiado para dar cima a este objetivo.

En los Estados Unidos, los grandes y medianos empresarios industriales colaboran con el Estado en la tarea de formar el personal de obreros y técnicos que requieren las fábricas y talleres. Según su filosofía, el dinero que se invierte en la mejor preparación de los elementos humanos que sirven en la industria constituye inestimable póliza de garantía para la producción. Obreros mejor preparados en **su especialidad y dueños de niveles culturales más amplios determinan superiores dividendos. Las razones son obvias como para que se apele a mayores comentarios.**

En Chile, corresponden a la Dirección General de Educación Agrícola, Comercial y Técnica y a la Universidad Técnica del Estado las mayores responsabilidades en la formación del personal que debe trabajar en las usinas y talleres del país. Naturalmente que nos estamos refiriendo a las obligaciones contraídas por el Estado. En el campo de la iniciativa particular, existen actividades universitarias y politécnicas muy encomiables.

El foro de la Cámara Chilena de la Construcción plantea un conjunto de conclusiones que merecen tener amplia acogida nacional. Entre otras recomendaciones, registramos la necesidad de mejorar la dotación de los establecimientos estatales de enseñanza profesional, de promover una reforma adecuada de sus planes y programas. En este último sentido, cabe establecer que la Dirección General respectiva y la Superintendencia de Educación Pública entregaron al Supremo Gobierno una reforma de los planes de estudio, que, a juicio de los entendidos, representa un considerable avance técnico.

Sin embargo, estamos de entero acuerdo en aquello de que reformas de planes y programas de estudio, sin ir acompañados de nuevos planteles y equipos adecuados, pueden fracasar lamentablemente. Asimismo, es indispensable considerar las modernas técnicas de aprendizaje que aseguren una real capacitación para el trabajo en las industrias. Los aspectos metodológicos en la preparación de las especialidades industriales cabe estimarlos como fundamentales.

Si a las medidas anteriores se agrega la puesta en marcha de actividades bien planeadas de orientación vocacional en los establecimientos educacionales, junto a la instalación de centros de capacitación obrera, gracias a la iniciativa patronal, estamos ciertos de que el porvenir de la mano de obra en el campo de la industria alcanzaría notables niveles de superación. Todo esto podría complementarse con reformas a nuestra legislación del trabajo y con estímulos especiales para los obreros que muestren mayor interés de perfeccionamiento.

De JOAQUIN EDWARDS BELLO

Defensa de la Bolsa

EN editorial de este diario lei **Mala y próxima**. Es lenguaje bursátil. Está bien, muy bien. No se le puede negar. Pero, no es todo. Soy de Valparaíso. Fue éste un puerto arriesgado, un finibusterre de naufragios, de piratas, de incendios. No se hizo con cremas y tisanas. Bombas de incendio, bolsa, fútbol y aduana. Desertores. En mi obra **Valparaíso** Stepton dice: "Te juro que hay cierta poesía en esta vida. El dinero es un poema. La Bolsa me tiene preso en su brujería".

En la Bolsa hay aspectos condenables. Si fuéramos a suprimir todas las actividades o las grandes empresas por los peligros que traen, o por los aspectos condenables, tendríamos que condenar o que suprimir centenares de negocios, de compañías y de instituciones de la república.

Las sociedades anónimas y la distribución de los valores de la tierra mediante la subasta en la Bolsa fue una de las creaciones más saludables del genio comercial y emprendedor del chileno. Chorros de oro ingresaron mediante las sociedades mineras. Los llamados "papeles", o bonos, cotizados en la Bolsa, eran minas, o riquezas palpables de Chile y de Bolivia. Las minas de estaño de Bolivia tuvieron su sede en Chile hasta el día en que unos santiaguinos voraces y cortos de vista irritaron a don Simón Patiño, quien retiró sus oficinas a Nueva York.

La Bolsa ha sido una institución tan democrática como cualquier partido de asociación obrera, sólo que infinitamente más practica. Cualquiera puede hacer lo mismo que el rico desde que los ahorros de los obreros, de las empleadas o sirvientas, de los choferes y de todo el mundo, pueden constituir, invertidos en acciones de sociedades anónimas, un capital con base sólida, más seguro que los billetes de Banco, cuya decadencia es un hecho cotidiano. El dinero invertido así es una garantía de adelanto, y mucho más: **es un seguro de paz social.**

Supongamos lo siguiente: una persona modesta se encontró en posesión de cincuenta mil pesos hace dos años. Preguntó a sus conocidos, consultó a las personas que mayor confianza le inspiraban respecto del destino que daría a sus pesos. Finalmente, entre la Caja de Ahorros, las Compañías de Seguros y los Bancos, optó por comprar acciones en la Bolsa. Fue su salvación. Si hubiera depositado ese dinero en un banco o en una Compañía de Seguros el valor que tuvo hace dos años estaría reducido a menos de la mitad. En cambio, mediante su inversión en un valor bursátil serio, hoy ha más que duplicado su valor.

Hay riesgos en la Bolsa: Decididamente, los hay. Los especuladores temerarios son los que mayores peligros encaran. El que invierte para guardar, o ahorrar, no corre riesgos especiales más graves que los inherentes a todas las cosas humanas.

Las diabluras o tretas de la Bolsa son propias de personas de clases elevadas, ajenas al mundo del pequeño ahorro. El fundador de nuestra marina, Sir Tomás Cochrane, en Londres, en febrero de 1814, perdió las insignias de la orden del Baño y su escalafón en la marina inglesa a causa de la acusación de haber cometido una estafa a la Bolsa.

En nuestro país conocimos lo menos una docena de novelas parecidas, por embotellamiento, falsificación de títulos y venta de acciones de minas inexistentes. Casi siempre las aventuras así se pasan entre tigres y uno que otro zorzal rico y de clase alta. Los inversionistas modestos no pican tales anzuelos.

En septiembre 3 de 1941 escribí lo siguiente: "La Bolsa no es sólo el Casino de juego con papeles comerciales. Las sociedades anónimas, por acciones, sirven al desmenuzamiento de los capitales y permiten el acceso de las clases más modestas en el reino de Pluto. Cuando un obrero compra acciones comerciales podrá decir que puso una tabla en el puente de unión entre el trabajo manual y la clase capitalista".

De Jorge de la Cuadra Poisson, en **La Hora** de 1938: "La sociedad anónima es una de las creaciones trascendentales del espíritu comercial y jurídico de la humanidad, como expresión material triunfante de solidaridad social".

Gómez de Baquero, de la Real Academia de España, escribía en 1912, lo siguiente: "La riqueza es mirada con ojeriza entre nosotros, y no por motivos ascéticos o cristianos, de desprecio por los bienes temporales. ¡Quiá! Todos andamos con muchísima voluntad de poseer dinero, pero nos faltan la voluntad activa y creadora; así la voluntad impotente se trueca en esa gran pasión nacional: **la envidia".**

Escribí de esto desde 1935. Ahora he leído editoriales y gacetillas con temas parecidos. El periodista de aquí es Sísifo: está condenado a rodar eternamente una enorme roca hasta la cima de la montaña de donde cae en cuanto llega. Vuelta a empezar.

J. E. B.

De ROBERTO MARCHANT DEL RIO

Teatro internacional

Durante este verano del hemisferio norte se están realizando temporadas teatrales que resaltan por sobre la norma en la época de vacaciones. Tanto Estados Unidos como los principales países de Europa Occidental, tienden hacia la preparación de festivales dramáticos en que alternan el pasado clásico con las mejores obras contemporáneas.

Seguramente lo más famoso que acontece durante este período de actividad en las aldeas y ciudades menores, a lo ancho de Norteamérica, antes que en sus grandes centros metropolitanos, como ocurre en invierno, es el establecimiento de un teatro profesional dedicado expresamente a Shakespeare. Mediante el aporte de donaciones particulares y la ayuda de las grandes fundaciones filantrópicas, se organizó el llamado "American Shakespeare Festival", que dispone de un teatro propio edificado a semejanza del famoso Globe Theatre, donde se dieran en su tiempo las obras del clásico inglés.

Esta iniciativa en la Unión es la continuación de proyectos ya en marcha, primero en Gran Bretaña y, más recientemente, en Canadá. Para tratar de difundir estos ensayos trasatlánticos, conectándolos con el trabajo originado en la patria del dramaturgo, se situaron las nuevas bases teatrales en América en ciudades que llevan el mismo nombre del pueblo en que viviese el autor. Así, Canadá lanzó su empresa en Stratford, Ontario, y ahora, Norteamérica abre este ambicioso plan en Stratford, Connecticut, a unas dos horas al norte de Nueva York, en un pequeño puerto sobre el Atlántico.

Las noticias recibidas aquí indican que los aficionados canadienses que formaron este teatro de temporada consiguieron entregar un buen producto final, el que fue acogido con aprobación por los críticos. Para el intento norteamericano, en cambio, el comentario no ha sido favorable en el aspecto dramático aunque, con justicia, se elogia el esfuerzo que significa construir un teatro de calidad en corto tiempo y procurando duplicar la atmósfera de la época. Por desgracia, no se llegó a reunir un equipo de actores de primera categoría y, además, se incurrió en detalles que más bien se prestan a confusión, sin añadir al texto, cual producir "Julio César", en lugar de con vestuario romano, con tenidas de la época de Isabel I.

Es la impresión del público norteamericano que más adelante se subsanarán estos errores. Se estima que cuando haya mayor calma en la organización y se disponga de un elenco mejor capacitado para la interpretación clásica, el magnífico teatro con que cuenta la asociación norteamericana que auspicia esta rememoración, servirá de digno marco a presentaciones a la altura del contenido literario de las obras. Lo que se persigue es extender el gusto, ya existente en muchos grupos, por la extraordinaria calidad de la producción de Shakespeare y acrecentarlo mediante demostraciones de sus diversas etapas. Para conseguir estos fines se consulta una escuela dramática, que funciona paralelamente al teatro, donde se prepararán las generaciones jóvenes que continuarán esta tarea en el futuro.

Del otro lado del Atlántico también llegan informes de cómo en este verano de 1955 se ha avanzado mucho en la misma dirección. En varios festivales, Inglaterra prolonga sus conocidos programas de repertorio clásico y moderno, que tanto renombre le han valido en la escena internacional. Sin embargo, la novedad actual la constituyó la exhibición en París de una amplia muestra de lo que es el teatro mundial, con intervención de exponentes caracterizados de cada una de las comunidades que hoy marcan el avance cultural. Ante la calurosa acogida que se diera a esta serie inaugural, se ha acordado proyectar el programa y su espíritu hacia el porvenir. Y se indican nuevas adiciones al número de países que concurrieran este año a la capital francesa para competir, otra vez, en 1956.

Fuera de la venida a París de las principales colectividades contemporáneas, también participaron las demás naciones de Europa y algunos otros continentes. Estados Unidos se hizo representar por compañías formadas, de modo improvisado, en torno a algunas figuras de relieve en la escena local, que protagonizaron típicas obras del Broadway de la última década. Careciendo de una adecuada preparación o siquiera de suficientes comodidades materiales, no pudieron sino impresionar por la actuación individual de sus integrantes o el valor literario de las piezas escogidas, pero no en el conjunto de la producción. Reflejaron, preferentemente, la intensa vitalidad que anima a los sectores dramáticos de la Unión, con énfasis en la labor de sus personalidades más recientes. Como contraste ha señalado la prensa de París el envío, por China, de su sensacional Opera de Pekín, la que se convirtió en el éxito de la temporada. Dotada de todos los accesorios técnicos y con un vasto personal auxiliar, la troupe china, a más de atraer por la perfección de su presentación, impuso el escogido nivel artístico que la caracteriza. Gracias a este esfuerzo, sus números, en que alternaban música, canto y teatro, llegaron a destacarse en el ambiente parisiense. Ya se habrá visto, por publicaciones francesas, la repercusión que ejerciera este hábil gesto de la propaganda china en el exterior. Cosa parecida puede decirse de la manera en que se estrenó ante Occidente el elenco de teatro de Berlín Oriental, el que, en la opinión de algunos comentaristas occidentales, cuenta hoy, con, tal vez, la dirección más interesante dentro de Europa.

Con el doble estímulo de la competencia artística y del prestigio, las grandes nacionalidades intentan valorizar su posición el año próximo. Ya en Estados Unidos se ha escrito acerca del alcance que toman estas apariciones en el extranjero, y de la necesidad de otorgarles el tiempo y los medios materiales y humanos que consigan darle mejor luz al teatro de la Unión. Rusia, que por tantos años permaneciera al margen de estas actuaciones, ha confirmado que en 1956 el famoso Teatro Bolshoi de Moscú será otro de los exponentes en este torneo internacional. Y, también, estarán allí Suecia, Dinamarca, Italia, España, Hungría y muchos más. (Exclusivo para LA NACION.)

R. M. del R.

PANORAMA

LA JAULA POR DENTRO

"... Sí, Alberto. Los seres que queremos son nuestros propios demonios. Y si no queremos a nadie, nos consume el tedio. No hay forma de escapar a la ley de la "jodienda universal", ley tan general como la de la gravitación de Newton. Claro es que así como entre los cuerpos físicos unos sufren más que otros la atracción de la tierra, así también, entre los seres humanos, unos son más inteligentemente atraídos hacia la desgracia. Todo depende de la masa o densidad de sus sentimientos. Yo soy equivalente a un cubo inmenso de plomo, porque amo intensamente a mi mujer, mis hijos, mis padres, hermanos, amigos...".

Hasta aquí, Enrique Araya, el autor de "La Jaula por Dentro", la última de sus obras, a la que pertenecen las líneas precedentes. **Araya va "calando" la jaula humana a través de relatos epistolares donde la desgracia está presente, donde se siente la angustia del fracaso. A veces, es piadoso con el lector y el fracaso no es tan grande.**

Tiene Araya el valor de la sinceridad, Y tiene, además, un alto valor cristiano: es modesto y está exento de vanidad. Forman legión los que no escriben por vanidad, porque dudan de que su obra resulte perfecta. Araya, por el contrario, desde hace años, a través de toda suerte de contingencias, viene lanzando sus periódicos mensajes. Allí, en esa literatura, hay de todo, bueno y malo; pero es la obra de Enrique Araya, escritor chileno.

Anotamos al comienzo esas líneas como un ejemplo, tomado entre muchos, de las tentativas que el autor hace para expresar su propia filosofía; podríamos decir que es una filosofía empírica, porque deriva de la experiencia directa. Es interesante el planteamiento de Araya. Nuestros sentimientos afectivos son nuestros enemigos, nos minan y nos destruyen. La vida viene a ser así, como un vaso comunicante, nos vamos desprendiendo de jirones de ella para dárselos a los seres que amamos. La desgracia asedia a los que son generosos de sentimiento. El corolario sería que hay que ser egoísta y que el primer deber es para consigo mismo. Otros piensan que sólo se puede recibir dando, cosechar sembrando. Araya parece escéptico y desencantado de la retribución.

En general, se trata de un libro eminentemente ameno, que se deja leer con suma facilidad, condición primordial en una obra literaria. Y, sobre todo, como en la mayoría de las obras de Araya, es un libro que enseña a escribir con sinceridad. Otra condición primordial. En suma, "La Jaula por Dentro" es otra etapa que jalona muy felizmente la activa carrera de Enrique Araya como escritor nacional.

LA PREGUNTA

Los americanos siempre hemos estado un poco preocupados de imitar a los europeos. Sin embargo, parece que ahora son ellos quienes nos imitan a nosotros. Anuncia el cable que el volcán Etna, en Sicilia, lanzó dos torrentes de lava. Después de la erupción habida en el sur de Chile, ¿no podemos decir con toda propiedad que los italianos, un poquito envidiosos, nos están imitando?

De JACINTO LUIS GUERENA

Fondo ibérico en novelas

A veces, el lector, en su propia biblioteca, agrupa los libros de que dispone, según los temas tratados. O por épocas. Siguiendo este ritmo, ahora podría añadir títulos nuevos a su colección, dentro de la órbita contemporánea. Y es el fondo ibérico el instigador; no ya como tela de fondo o decoración, sino como algo mucho más profundo: los autores quisieran dar a sus personajes una sensibilidad ibérica y, concretamente, hispana.

El viaje ayudaba a esa representación; pero la ficción, en lo novelesco, engendra héroes y escenas por los cuatro costados "castizos". Por lo menos, así suele creerlo el autor de la obra. Aunque los lectores opinen de otro modo. Y si, después de las obras ya clásicas, tales como "L'Espoir", de Malraux, y de "Por quién doblan las campanas", del barbudo Hemingway, nuevos títulos surgen, es porque España sigue siendo un motivo fecundo de inspiración y un paisaje excelente por su diversidad ya cromática, ya funcional. España, pues, como asunto a "explotar". España, como medio ambiente y como psicología.

Así ocurre en obras ambiciosas, tales como esta novela enjundiosa, larga, amazacotada, que se titula "Los cipreses creen en Dios" (Ed. Plon), y cuyo autor es J. M. Gironella. Título barroco y, sin embargo, novela realista y actual. Concretizando la trama y el tiempo: exactamente la vida álgida y movida de la República, desde abril de 1931 hasta julio de 1936. Y la guerra propiamente dicha se elude, cosa curiosa en esta novela como en las dos obras que analizaré después. Aquí, se trata de una capital provinciana, en Cataluña, y es Gerona. El autor, catalán y geronés, conoce su paisaje y, al mismo tiempo, sus habitantes. Sabe, pues, de qué habla. Y en minucioso deseo de explicar y comentar todo, va amontonando páginas a través de la vida en Gerona de varias familias. Todas ellas simbólicas, pero representativas de una orientación social, política, filosófica o religiosa. Andan y corretean figuras, con mayor o menor personalidad. El tenaz pensamiento que dirige al autor es el de crear un fresco español, que él quisiera imparcial y justo. En notas preliminares nos lo advierte, dando a cada grupo en acción su parte de mentira y su parte de verdad. Así, poco a poco, se fue madurando, estima el autor, el clima de caos y odio —además de la no tolerancia ni respeto humano— de la guerra civil. Con su cortejo de un millón de víctimas y sus mil repercusiones mundiales.

A pesar de ello, esta novela se obstina en visiones incompletas, y así, Ignacio Alvear bucea y duda en todo momento. ¿Por qué? Pues... porque este personaje es inconsistente, ligero, sin peso: el autor lo quiso así, y vio en él al yunque de hombres ávidos de socialismo y republicanismo creyente. Es España, contradicción y paradoja. Este hombre va a luchar, después de haber dudado siempre, porque "llevaba en sí el germen de su íntima guerra civil", aclara el autor. Y van desfilando situaciones diversas: huelgas, la Falange, incomprensiones de terratenientes, etc. Esta historia contemporánea de España, en forma novelesca, se continúa en su época de guerra y no por guerra. Pero aquí no hay descripción de asunto novelesco; claro, ratos así, pero no es completa. La familia Alvear tiene tres hijos: el mayor, Ignacio, seminarista arrepentido y luego socialista timido. Cesar será místico y sacerdote y muriendo en los primeros días de la guerra; y la más joven, Pilar, dominada por los uniformes militares y novia de un jefe falangista. Entre ellos, otros personajes, y eso es todo. Dice que esta atmósfera era la española de entonces; intento. Y acaso olvida el autor lo condujo a esa guerra que él conoció y pudo hacer patente su novela. Hay en ella evidentes y en su relato, razones poderosas y claras.

Otra novela, "Colonne de feu" (Ed. Albin Michel), y otro autor: J. L. Cotte. Primera y buen comienzo. Hay mucha ción, mucho calor humano, ro, también, mucho "infantilismo". Las cosas de España vistas desde bastante lejos, sar del fondo español y de pañoles, apoyándose en recuerdos castizos y recuerdos evocados de la guerra 1936-39. Desde la muerte, torpezas ostensibles. Pero narración movida y ya que el autor sacrifica al movimiento, a la acción.

Francisco Casares, hijo de jefe anarquista catalán conocido quiere olvidar el pasado, olvidar su vida anterior. Su ambición es marcharse de España. Consigue ir a las Baleares, pero la policía especial le persigue acaudillada por quien mató al viejo Casares. Lucha, y choques. Francisco Casares, joven fuerte, logra matar a sus perseguidores. Huida a Africa, claro, finalmente, llegando a Argel, donde viven tantos correligionarios suyos. Nuevas peripecias, nuevas dificultades... Luchas, nuevas disparos, nuevos muertos. Existe ahí la figura ideal, con raíces de ascetismo, de generosidad exaltada, pero una explotación en la novela y surgen, también, episodios de tenacidad y de odio, dentro de una psicosis de violencia y de instintos salvajes, casi primitivos. Estas páginas están llenas de ingenuidad. Luego, se presenta Yoris, antiguo profesor de Francisco Casares, y Claire, bella joven polaca. Idilio de amor, nudos de rabia y sufrimiento. Combates. Heridos. Y sangre, como canción. Al final, para salvar a Claire y a sus amigos anarquistas, cercados por la policía francesa en la frontera, olvidando sus deseos de evasión, Francisco usa su fuerza vital y su coraje, luchando muriendo, sin traicionar.

J. L. Villalonga publica "Les Gens de Bien" (Ed. Albin Michel). Empieza en una cómoda introducción, y se facilita el ambiente y análisis del pasado. Otra novela española, afortunada, "una obra sesora". Ya se ve el esquema, desenlace, enraizada influencia de lo malo, de lo inconsciente. Pudiera haber sido sátira social y crítica profunda de una de las miserias españolas. No lo es. Los personajes tienen fuerza, lenguaje apropiado. Mas falta el estilete agudo que va hasta la carne, y que limpia, o destruye... Así y todo, es obra de resante. Por su auténtica visión de lo español, y porque es aquello que está bien escrito y atrae. Nos hace pensar en las llagas.— (Exclusivo para LA NACION.)

J. L. G.

La educación por el cine

En diversas ocasiones durante los últimos 25 años, Gran Bretaña se ha destacado internacionalmente, en lo que respecta a la producción de películas especializadas. Ejemplo de ello lo constituye la creación de la Fundación Cinematográfica Juvenil, entidad que se estableció como organización sin fines de lucro, y que cuenta con el apoyo de toda la industria cinematográfica británica. Esta Fundación se convirtió en la entidad responsable de la educación extraoficial de los niños, por intermedio de películas interesantes y entretenidas, producidas especialmente para ellos.

Gran Bretaña fue uno de los primeros países que emplearon el celuloide como medio educativo, ya que en la Primera Guerra Mundial se utilizaron películas con el objeto de impartir instrucción a las Fuerzas Armadas británicas. En los comienzos de la década de 1920, notables personalidades del mundo cinematográfico británico, tales como Bruce Woolfe con su serie "Secretos de la Naturaleza", contribuyeron con muchas películas de corto metraje que encerraban una marcada tendencia educativa. Los maestros dotados de clara visión para el futuro, alquilaron estas películas y las exhibieron a sus alumnos, valiéndose de los antiguos proyectores accionados a manivela. En 1925 una Comisión Investigadora recomendó decididamente la utilización de películas en la educación, lo cual sirvió de estímulo a ciertas secciones de la industria cinematográfica comercial, para producir películas educativas sobre una variedad de temas.

Como consecuencia de un informe publicado en 1933 sobre "El Cinematógrafo en la Vida Nacional", se fundó, en 1934 el Instituto Cinematográfico Británico, que se ocupa tanto del aspecto educativo como cultural de las películas. En ese mismo año se fundaron dos compañías, a saber: "G. B. Equipments", como suministradora de los proyectores para escuelas, y "G. B. Instructional", como fuente de películas. Estas nuevas compañías cooperaron tan eficazmente con el Instituto Cinematográfico Británico, que, como resultado de ello, surgió la acertada técnica de producción que se emplea en la actualidad. Esta técnica consiste en que la producción se encarga a un experto en el tema elegido, un experto en educación y un experto en películas. Es muy posible que la eficacia de este sistema no haya sido igualada hasta ahora en ningún otro país.

Durante la Segunda Guerra Mundial, quedó demostrado, sin lugar a dudas, el valor de la película sonora como medio de instrucción directa. Tanto es así, que se produjeron enormes cantidades de películas de instrucción para todas las ramas de las Fuerzas Armadas, y también para la población civil. Tan difundido llegó a ser el empleo de la cinematografía para la instrucción pública, que en 1943 Winston Churchill instó a Butler, entonces Presidente del Consejo (ahora Ministerio) de Educación, a producir más películas para uso en las escuelas.

En consecuencia, el Consejo de Educación patrocinó la producción de ocho unidades visuales experimentales por el Ministerio de Información. El ocuparse de semejante actividad resultaba algo completamente nuevo para el Gobierno, por cuyo motivo tanto el magisterio como las autoridades locales no vacilaron en hacer pública su inquietud ante la posibilidad de que llegara a establecerse un precedente, al hacerse responsable el Consejo del suministro de películas educativas. Este era el período en que los países totalitarios estaban empleando la ayuda visual para fines de adoctrinamiento, y la consiguiente inquietud manifestada no era sino una expresión de sentimiento democrático.

El Gobierno reconoció la lógica de las dudas expresadas y, como resultado de un memorandum conjunto enviado por las autoridades locales y las asociaciones magisteriales, se estableció el Comité Nacional para Ayudas Visuales en la Educación, con el objeto de salvaguardar los intereses de los maestros. En 1948 el Ministerio de Educación (que había dejado de ser Consejo en 1944) apoyó la Fundación Educativa para Ayudas Visuales que se ocupa de la producción de películas educativas financiadas por el Gobierno para distribuirlas en las escuelas.

Como consecuencia de las actividades de estos dos organismos, las autoridades locales han fundado bibliotecas cinematográficas para uso de las escuelas. Por otra parte, muchas escuelas han adquirido proyectores y un creciente número de maestros y maestras han aprendido o están aprendiendo a manejar los proyectores y emplear las películas. Así en Gran Bretaña se dispone ahora de un sistema educativo dentro del cual desempeña un papel preponderante la utilización de ayudas visuales, y, especialmente, películas.

SIR ARTHUR

Cartas al Director

escrito por el público"—Ilustración ("Quisiera tener un diario...

Sobre problema habitacional de Conchalí

Señor Director:

Con cuánto agrado e interés he leído el artículo titulado "Campamentos y llampas en Santiago Norte", que publicó ese diario el día 14 del presente, en su columna Panorama.

No puedo menos que felicitar a su autor por sus atinadas y oportunas observaciones que hace sobre la angustiosa situación habitacional de la comuna de Conchalí.

Los que carecemos de fortuna estamos sufriendo en carne propia esta desatención. Generalmente nos vemos obligados a pagar muy caro míseros y destartalados cuartos, en donde nuestros hijos soportan un invierno tan riguroso como el presente.

A pesar de que trabajo en Conchalí, que mis hijos estudian en la escuela de la comuna, he salido a buscar a otras partes una casita modesta para poder dar, pero el subido precio del arrendamiento de la más insignificante habitación, el alto gasto que me significaría la locomoción para venir al trabajo me hacen imposible, de alguna manera, solucionarle a mi familia este problema.

En estas andanzas he podido comprobar cómo otras familias han sido atendidas por la Corporación de la Vivienda. La histórica comuna de Conchalí no ha merecido ni la más mínima preocupación de esa entidad. No puede suponerse que el Gobierno quiera abandonar el problema habitacional para esta comuna.

Quien recorra la parte norte de Santiago y, principalmente, el sector sur, podrá darse cuenta inmediata de la extraordinaria preferencia oficial que ha tenido dicha Corporación para esas comunas.

Todo esto, señor Director, al margen a un sinnúmero de conjeturas: ¿El Honorable Consejo de la Corporación de la Vivienda, conoce la comuna de Conchalí? ¿Los fondos que recauda son solamente para determinados sectores populares? ¿O dos sectores políticos en todo el interés político en todo el segundo distrito no le merece el mayor de los desvelos ocupa a la mayoría de los honorables consejeros?

Vivimos un momento, no hay respetado señor, de angustia más igualado, ni parecido y ojalá ustedes, la prensa seria, la opinión nos puede ayudar a obtener que la autoridad que corresponda nos haga justicia.

Le repito mis felicitaciones y agradecimientos por la valiente campaña que ha iniciado su diario que usted tan dignamente dirige, y espero obtener de tan vallosa colaboración, la solución de nuestro problema.

Queda de Ud. su S. S. y amigo

que Ortiz, carnet 818321.

Traumatólogo mexicano

...el grabado vemos al catedrático mexicano, doctor Alejandro ...asco Zimbrón, especialista en Ortopedia y Traumatología, ...ien visita nuestro país a fin de invitar a sus colegas chilenos ...Congreso que sobre la especialidad se efectuará en México en enero próximo.

ONGRESO DE ORTOPEDIA Y TRAUMATOLOGIA SE REALIZARA EN MEXICO EN ENERO PROXIMO

...se encuentra en esta capital ...médico mexicano, doctor Ale...ndro Velasco Zimbrón, espe...alista en ortopedia y trauma...logía, con el objeto de invitar ...los profesionales chilenos al ...Congreso Latino Americano de ...sus especialidades que se efec...tuará en Ciudad de México en...tre el 16 y 21 de Enero del año ...próximo.

Manifestó el doctor Velasco, ...presidente del Congreso, que en ...este torneo se tratará de unifor...mar los criterios de los diferen...tes países para afrontar el pro...blema de la rehabilitación de ...los lisiados y su readaptación al ...trabajo. También, agregó, se ...estudiarán las tablas de valua...ción de las incapacidades, las ...que fueron confeccionadas antes ...de existieran los medios ...técnicos de que se dispone en ...la actualidad para ayudar a los ...lisiados. Finalmente, en el ...mismo congreso se estudiarán los ele...mentos de rehabilitación de los ...lisiados y se propugnará la idea ...para que los países legislen en su ...medio en el sentido de obligar a ...las industrias a tener a su ser...vicio lisiados que puedan des...empeñar determinados trabajos.

"En mi patria, dijo el visitan...te, hay muchas industrias que ...tienen a lisiados rehabilitados. ...En ellas las fábricas de teji...dos pues se ha demostrado que ...los inválidos tienen un mayor ...rendimiento en sus labores de...bido a factores psicológicos".

El doctor Velasco ha visitado todos los países de Europa y los de la costa oriental de Sud...américa invitando a los especia...listas en ortopedia y traumato...logía al torneo que se efectuará en México. Luego de una breve estada entre nosotros se dirigirá a los países de la costa del Pa...cífico con igual objeto.

Informó el catedrático que en México hay un niño de cada mil habitantes lisiado por la poliomielitis, lo que hace indis...pensable la labor de rehabilita...ción de esa juventud a fin de que sean elementos útiles a la sociedad y no una carga para ello.

Durante su permanencia en Chile el doctor Velasco se en...trevistará con los Ministros de Relaciones Exteriores y de Sa...lud Pública, a fin de solicitarles la cooperación del Gobierno para asegurar la presencia de especialistas chilenos en el Con...greso Latinoamericano de Orto...pedia y Traumatología.

Hoy, a las 19 horas, el distin...guido visitante dictará una con...ferencia sobre su especialidad y sobre el banco de huesos y tras...plante de dedos, en el Hospital Calvo Mackenna, la que está auspiciada por la Sociedad Chi...lena de Ortopedia de Chile, de la cual el doctor Velasco es miembro honorario.

Con Solo $500

LE ENVIAREMOS CONTRA REEMBOLSO LA SUPER ANTENA EN CUADRO, PORTATIL DE LUJO:

"ELECTRONIC"

Elimina ruidos, mejora recepción en todas ondas para corriente C. C. y C. A.

DURACION INDEFINIDA — GARANTIZADA

VALPARAISO - C. CARPENTER - CASILLA 3796

¿Se *arrastra* su auto por las cuestas?

Unas bujías de encendido débil, con corto-circuito, quitan potencia . . . producen un funcionamiento brusco e inseguro del moto

exclusivo aislador de Champion de 5 ...bordes impide los cortocircuitos . . . ...segura la chispa de encendido total ...ue aprovecha toda la potencia del motor

...n motor da máxima potencia ...olo cuando cada bujía da una ...hispa fuerte en cada ...ecorrido del émbolo. Unas ...ujías defectuosas, gastadas o ...on cortocircuitos reducen la ...otencia y el rendimiento. ...ara lograr *toda la potencia* ...ue puede dar el motor, instale nuevas ...hampion de Encendido Total: las únicas ...ujías de encendido que tienen el aislador ...e 5 rebordes contra cortocircuitos.

El secreto está en el aislador de 5 rebordes de Champion

Insista en las Bujías **CHAMPION** de 5 rebordes

ANTEOJOS

RODOLFO HAMMERSLEY

AGUSTINAS 1090

Casilla 3898, Teléfono 88075

Esquina de Bandera

SANTIAGO

Mañana se inician homenajes a O'Higgins

SOLEMNE ACTO HABRA EN MUSEO HISTORICO

Con una visita a la Rotonda O'Higgins, ubicada en el segundo piso del Museo Histórico Nacional, se iniciarán mañana los actos de celebración de la Semana O'Higginiana, los que culminarán el sábado, natalicio del Padre de la Patria, con el Juramento a la Bandera de los nuevos conscriptos del Ejército y de la Fuerza Aérea y la Colecta Nacional O'Higgins, destinada a recolectar fondos para la erección del Altar de la Patria.

Mañana, a las 11 horas, el Comité Ejecutivo Central de la Semana O'Higginiana, visitará la Rotonda, lugar en el que se conservan numerosos objetos del prócer, como también de su padre, don Ambrosio O'Higgins. Hará uso de la palabra el Comandante en Jefe de la Guarnición de Santiago, Jefe de la II División del Ejército y presidente del Comité mencionado, general don Horacio Gamboa Núñez, quien declarará abierta la Semana dedicada al padre de la patria. A continuación hablará el Director General de Educación Primaria, señor Luis Gómez Catalán y, finalmente, el Director del Museo Histórico Nacional, don Leopoldo Pizarro. Actuarán los coros de la Escuela Normal "José Abelardo Núñez" y del Liceo de Niñas N.o 1.

EN LA CATEDRAL.— El jueves, a las 11 horas se rendirá un homenaje a la madre y hermana del Director Supremo, doña Isabel Riquelme y doña Rosa O'Higgins, respectivamente, en la cripta de la Catedral donde descansan actualmente sus restos. Rezará un responso el Canónigo del Cabildo Eclesiástico, Monseñor Ladislao Godoy. La señora María Sánchez de Cruz, quien en 1947 presidiera el comité de repatriación de los restos de ambas damas, depositará en esa oportunidad una corona de flores junto a los nichos de las patricias. La parte musical del programa estará a cargo del Coro de la Escuela Normal N.o 2 y la alocución de estilo será pronunciada por el Capellán Mayor de la Catedral, presbítero Oscar Gana Molina.

ROMERIA AL CEMENTERIO. — Personal de las Fuerzas Armadas efectuará el viernes a las 10.30 horas una romería a la tumba del Prócer, ubicada en el Cementerio General, donde delegaciones de las diferentes unidades de la Guarnición, depositarán ofrendas florales.

JURAMENTO A LA BANDERA.— El sábado, a las 11 horas 177.o aniversario del natalicio de don Bernardo O'Higgins, se efectuará frente al Monumento del Padre de la Patria, la ceremonia del Juramento a la Bandera, el que por primera vez, lo prestarán en forma conjunta los conscriptos del Ejército y de la Fuerza Aérea. Formarán en esta oportunidad la Escuela Militar, la Escuela de Aviación, el Regimiento de Artillería Antiaérea, la Escuela de Especialidades de la FACH, la Escuela de Telecomunicaciones, la Escuela de Unidades Mecanizadas, el Regimiento Buin, el Regimiento Tacna, el Regimiento Cazadores, el Grupo de Artillería a Caballo "Maturana", el Batallón de Transportes N.o 2 y el Batallón de Administración.

Tomará el Juramento el general don Horacio Gamboa, Comandante de la Guarnición, quien también pronunciará una alocución, y rendirá homenaje al Prócer el Ministro de Defensa Nacional, coronel don Benjamín Videla. En el momento en que se preste el Juramento, se echarán al vuelo las campanas de las iglesias adyacentes y, desde el cerro Santa Lucía se disparará una salva de 21 cañonazos.

Terminada la ceremonia, los efectivos desfilarán ante el Presidente de la República, Excmo. señor Carlos Ibáñez del Campo, quien presidirá el acto acompañado de Ministros de Estado, miembros del Cuerpo Diplomático, del Poder Judicial y autoridades civiles y militares.

LA COLECTA.— El mismo sábado se realizará en todo el país la colecta destinada a reunir los fondos necesarios para la construcción del Monumento Nacional O'Higgins (Altar de la Patria), el que quedará, como es de conocimiento público, en la Plaza Almagro, al fin de la Avenida 12 de Febrero.

La erogación estará a cargo en esta capital de los alumnos de los Liceos y Escuelas Fiscales y en provincias, de damas pertenecientes a la Cruz Roja de Chile.

CHARLAS RADIALES.— Con la colaboración de la Asociación de Radiodifusores de Chile se efectuarán hoy charlas sobre O'Higgins a cargo de destacados escritores y artistas, las que serán radiadas a través de diferentes emisoras de la capital.

Disertarán, don Jaime Eyzaguirre, por Radio Yungay, a las 8.50 horas, y por Radio Prat, a las 14.45; don Luis Valencia Avaria, por Radio La Americana, a las 9 horas, por Radio Bulnes, a las 15; don Raúl Silva Castro, por Radios Nuevo Mundo, a las 9.30 horas, y Santiago, a las 16; don Rafael Frontaura, quien dará lectura al Acta de la Independencia, por Radio La Reina a las 10 horas y por Radio Minería a las 13 y doña Inés Moreno, recitará el poema Oración a O'Higgins, original de Eugenio Orrego Vicuña, por radios Nacional, a las 11.30 horas y Cooperativa Vitalicia, a las 19.15.

HOMENAJE ROTARIO.— Un homenaje al prócer, general don Bernardo O'Higgins rendirá mañana el Rotary Club de San Miguel, en la sesión que celebrará a las 21.15 horas, en su sede social. Ofrecerá una charla sobre esta materia el rotario don don Omar Rojas.

Se procederá, en seguida, al estudio del problema educacional de la comuna en sus ramas primaria, secundaria y técnica. El temario será presentado por los señores Guillermo Villanueva, Carlos Monreal y Wenceslao Sepúlveda, quienes actuarán de relatores.

Se ha invitado a este importante acto al Ministro de Educación don Oscar Herrera Palacios y a los directores generales señores Luis Gómez Catalán, Miguel Angel Vega y Hernán Pardo. Asistirán, además, el Gobernador rotario del distrito, don Humberto Aguirre y delegaciones de los clubes vecinos.

ALARMA PROVOCA ANUNCIO DE PROLONGAR LINEA DE BUSES

Dirigentes vecinales del sector Lo Ovalle, en visita practicada ayer a LA NACION, dejaron formulada su enérgica protesta por el proyecto de trasladar al paradero 24 de la Gran Avenida el terminal de los buses Fiat "Mapocho-Paradero 17".

Hicieron presente que, a comienzos de año, ante el abandono en que se encontraba todo ese inmenso sector, donde residen más de cincuenta mil personas, se logró obtener, gracias a la intervención del propio Presidente de la República, que se fijara la esquina de Avenida Lo Ovalle con la Gran Avenida como terminal del nuevo recorrido.

En la actualidad afluyen a dicho paradero los vecinos de la Población Atacama, desde la Primera hasta la Décima Avenida, y desde la Gran Avenida hasta el camino de Ochagavía, y hacia el sur, desde el paradero 17 hasta las proximidades del paradero 19, puesto que los microbuses Ovalle-Negrete no alcanzan a transportar tan densa población.

"Al trasladar este terminal al paradero 24 —dijo a LA NACION el dirigente vecinal don Carlos Arteaga—, quedará en el más completo abandono el sector más populoso de toda la Gran Avenida, y serán incalculables las proporciones que alcanzará este nuevo problema. Los vecinos de Lo Ovalle no permitiremos por ningún motivo que se cometa este atentado contra cerca de cincuenta mil vecinos, y si es necesario, recurriremos nuevamente al Excelentísimo señor Ibáñez, en demanda de la justicia a que tenemos derecho".

Por otra parte, cabe señalar que la alarma que está provocando entre los vecinos de Lo Ovalle este posible traslado, está cundiendo intensamente, y que se llegará a las últimas consecuencias para impedir esta medida.

SOBRE ADMINISTRACION DE EMPRESAS INICIAN UN CURSO EL VIERNES

Un curso sobre Administración de Empresas, destinado a alumnos de la enseñanza universitaria y comercial superior, inaugurará el Servicio de Cooperación Técnica Industrial, en la Sala "Septiembre", Huérfanos N.o 1147, tercer piso.

Las clases se realizarán dos veces a la semana, y estarán a cargo de expertos en administración de empresas, bajo la dirección del jefe del Departamento de Ingeniería Industrial del S. C. T. I., señor José Valenzuela. Asistirán alumnos de los cursos superiores de la Universidad Técnica, de las Escuelas de Constructores de las Universidades de Chile y Católica y del Instituto Superior de Comercio. Este curso será inaugurado el viernes, a las 19 horas.

NO PODAN NI RIEGAN ARBOLES DE DOS CALLES DE AV. INDEPENDENCIA

Ayer recibimos la visita de un grupo de vecinos de las Avenida Francia y Avenida Inglaterra, domiciliados en el sector oriente de Independencia, para formular un reclamo contra el descuido en que la Municipalidad mantiene los árboles de esas calles. Sostienen que desde hace tres años no han sido podados y que tampoco se les ha regado oportunamente durante todo ese tiempo.

Nos pidieron solicitar al Director de Aseo y Jardines ordenar la visita de un inspector para confirmar la denuncia que ellos hacen.

HOY SESIONAN LA CAMARA Y EL SENADO

La Cámara de Diputados y el Senado sesionarán a las 16 horas de hoy, con el objeto de debatir diversos asuntos de fácil despacho.

Hoy, por lo demás, sesionará la Comisión de Trabajo y Legislación Social de la Cámara, para conocer de las indicaciones formuladas al proyecto que fija el salario vital para los obreros del país. Este proyecto tiene trámite de "suma urgencia", y su segundo informe deberá debatirse y aprobarse el jueves.

A las 15 horas se reunirá la Subcomisión del Senado, que fijará ideas acerca del proyecto que crea el Delito Económico.

ASUNTOS PARTICULARES.— Entre las 20 y 21 horas de hoy, la Cámara de Diputados celebrará una sesión especial, secreta para considerar proyectos de gracia.

SALDOS DE LA Colosal

ULTIMOS DIAS!

CABALLEROS
AHUMADA 242

Saldos, Ambos franela $ 5.470.—
Saldos, Ambos casimir fantasia $ 6.980.—
Saldos, Abrigos color beige $ 5.470.—
Saldos, Abrigos variedad de colores $ 6.850.—
Saldos, Impermeables triple tela $ 5.850.—
Saldos, Vestones Sport $ 4.980.—
Saldos, Camisas blancas, N.os 43 al 50 $ 980.—
Saldos, Camisas, popelina fantasia N.os 36 al 38 $ 1.290.—
Saldos, Camisas sport muselina $ 950.—
Saldos, Corbatas de seda $ 135.—
Saldos, Calcetines y soquetes $ 98.—
Saldos, Sombreros de fieltro $ 980.—

NIÑAS y NIÑOS
Ahumada esq. Moneda
Saldos, Abrigo de 1 a 5 años $ 2.690.—
Saldos, Ambos, jóvenes, pantalón largo $ 4.975.—
Saldos, Abrigos para jóvenes $ 4.220.—
Saldos, Vestones Sport 5 a 7 años $ 2.125.—
Saldos, Pantalones cortos $ 980.—
Saldos, Camisas cuello flex. $ 635.—
Saldos, Cinturones $ 142.—

DAMAS
Ahumada 315
Saldos, Abrigos sport $ 5.900.—
Saldos, Abrigos tweed $ 6.900.—
Saldos, Vestidos lana $ 5.800.—
Saldos, Trajes sastre lana peinada $ 9.800.—
Saldos, Chaquetones $ 3.200.—

SALDOS, Camisas sport spunela $ 1.270.—

NIÑITAS
Abrigos para 11 y 14 años $ 2.785.—
Saldos, Blusas $ 198.—
Saldos, Pantalones largo $ 1.640.—
Saldos, Chalecos lana $ 790.—
Saldos, Guantes de lana $ 115.—

JOUNIOR
Ahumada 218
Saldos, Abrigos duvetina $ 4.980.—
Saldos, Trajes sastre, tela Tweed $ 7.850.—
Saldos, Vestidos de lana $ 3.970.—
Saldos, Pañuelos de seda, para el cuello $ 118.—

Falabella

LOTERIA DE CONCEPCION

EXTRACTO OFICIAL DEL SORTEO Nº 724, EFECTUADO EL 14 DE AGOSTO DE 1955

LEYES: 4885 Y 5443 — EMISION: 50 MIL BOLETOS EN VIGESIMOS.

10

01001 — 2.000
01002 — 3.000
01019 — 3.000
01020 — 3.000
01030 — 3.000
01045 — 3.000
01048 — 3.000
01054 — 3.000
01059 — 3.000
01109 — 3.000
01130 — 3.000
01142 — 3.000
01171 — 3.000
01183 — 3.000
01194 — 3.000
01254 — 3.000
01281 — 3.000
01285 — 3.000
01287 — 3.000
01370 — 3.000
01377 — 3.000
01384 — 3.000
01340 — 3.000
01361 — 3.000
01393 — 3.000
01396 — 3.000
01413 — 5.000
01422 — 3.000
01457 — 3.000
01459 — 3.000
01473 — 5.000

01479 - 20.000

01488 — 3.000
01490 — 3.000
01492 — 3.000
01501 — 3.000
01511 — 5.000
01527 — 3.000
01539 — 3.000
01557 — 3.000

01599 - 10.000

01617 — 3.000
01623 — 3.000
01633 — 3.000
01634 — 3.000
01638 — 3.000
01677 — 3.000
01693 — 3.000
01705 — 5.000
01708 — 3.000

01714 - 10.000

01726 — 3.000
01743 — 3.000
01753 — 3.000
01768 — 3.000
01782 — 3.000
01817 — 3.000
01817 — 3.000
01872 — 3.000
01876 — 3.000
01926 — 3.000
01928 — 3.000
01952 — 3.000
01972 — 3.000

20

02016 — 3.000
02044 — 3.000
02046 — 3.000
02048 — 3.000

02120 - 20.000

02132 — 3.000
02148 — 3.000
02176 — 3.000
02187 — 3.000
02218 — 5.000
02223 — 3.000
02258 — 3.000
02263 — 3.000
02267 — 3.000
02281 — 3.000
02308 — 3.000
02318 — 3.000
02320 — 3.000
02323 — 3.000

02347 - 50.000

02360 — 3.000
02383 — 3.000
02412 — 5.000
02423 — 3.000
02441 — 3.000
02453 — 3.000
02468 — 3.000
02477 — 3.000
02490 — 3.000

02492 - 10.000

02494 — 3.000
02495 — 5.000
02505 — 3.000
02513 — 3.000
02569 — 3.000
02586 — 3.000
02588 — 5.000
02594 — 5.000
02615 — 3.000
02645 — 3.000
02664 — 3.000
02687 — 3.000
02688 — 3.000
02700 — 3.000
02713 — 3.000
02718 — 3.000
02730 — 3.000
02743 — 3.000
02748 — 3.000
02765 — 3.000
02781 — 3.000
02837 — 3.000
02871 — 3.000
02894 — 3.000
02909 — 3.000
02919 — 5.000
02931 — 3.000
02954 — 3.000
02967 — 3.000
02970 — 3.000
02975 — 3.000
02983 — 5.000
02990 — 3.000

30

03001 cnt. 5.000
03002 cnt. 5.000
03007 cnt. 5.000
03008 cnt. 5.000
03009 cnt. 5.000
03010 cnt. 5.000
03019 cnt. 5.000
03020 cnt. 5.000
03027 cnt. 5.000
03047 cnt. 5.000
03050 cnt. 5.000
03051 cnt. 5.000
03052 cnt. 5.000
03053 cnt. 5.000
03054 cnt. 5.000
03055 cnt. 5.000
03062 cnt. 5.000
03063 cnt. 5.000
03064 cnt. 5.000
03067 cnt. 5.000
03068 cnt. 5.000
03069 cnt. 5.000
03070 cnt. 5.000
03071 cnt. 5.000
03072 — 3.000
03073 cnt. 5.000
03074 cnt. 5.000
03075 cnt. 5.000
03077 cnt. 5.000

03444 cnt. 5.000
03445 cnt. 5.000
03446 cnt. 5.000
03447 cnt. 5.000
03448 cnt. 5.000
03449 cnt. 5.000
03450 cnt. 5.000
03451 cnt. 5.000
03452 cnt. 5.000
03453 cnt. 5.000
03454 cnt. 5.000
03455 cnt. 5.000
03456 cnt. 5.000
03457 cnt. 5.000
03458 cnt. 5.000
03459 cnt. 5.000
03460 cnt. 5.000
03461 cnt. 5.000
03462 cnt. 5.000
03463 cnt. 5.000
03464 cnt. 5.000
03465 cnt. 5.000
03466 cnt. 5.000
03467 cnt. 5.000
03468 cnt. 5.000
03469 cnt. 5.000
03470 cnt. 5.000
03471 cnt. 5.000
03472 cnt. 5.000
03473 cnt. 5.000
03474 cnt. 5.000
03475 cnt. 5.000
03476 cnt. 5.000
03477 cnt. 5.000
03478 cnt. 5.000
03479 cnt. 5.000
03480 cnt. 5.000
03481 cnt. 5.000
03482 cnt. 5.000
03483 cnt. 5.000
03484 cnt. 5.000
03485 cnt. 5.000
03486 cnt. 5.000
03487 cnt. 5.000
03488 cnt. 5.000
03489 cnt. 5.000
03490 cnt. 5.000
03491 cnt. 5.000
03492 cnt. 5.000
03493 cnt. 5.000
03494 cnt. 5.000
03495 cnt. 5.000
03496 cnt. 5.000
03497 cnt. 5.000
03498 cnt. 5.000
03499 cnt. 5.000
03500 cnt. 5.000

40

04029 — 5.000
04049 — 5.000
04063 — 3.000
04065 — 3.000
04107 — 3.000
04117 — 3.000
04155 — 3.000
04153 — 3.000
04170 — 3.000
04204 — 3.000
04207 — 3.000
04225 — 3.000
04239 — 3.000
04246 — 5.000
04257 — 3.000
04279 — 3.000
04284 — 3.000
04286 — 3.000
04303 — 3.000
04324 — 3.000
04326 — 3.000
04357 — 3.000

04385 - 10.000

04397 - 10.000

04424 — 3.000
04454 — 3.000
04471 — 3.000

04483 - 50.000

04493 — 3.000
04495 — 3.000
04530 — 3.000
04532 — 5.000
04544 — 3.000
04567 — 3.000
04593 — 3.000
04634 — 3.000
04635 — 3.000
04653 — 3.000
04676 — 3.000
04684 — 3.000
04707 — 3.000
04724 — 5.000
04777 — 3.000
04798 — 5.000
04813 — 3.000
04898 — 3.000
04904 — 3.000
04926 — 3.000
04948 — 3.000
04961 — 5.000
04969 - 10.000
04970 — 3.000
04984 — 3.000

50

05038 — 3.000
05071 — 5.000
05084 — 5.000
05165 — 3.000
05168 — 3.000
05178 — 5.000
05185 — 3.000
05187 — 3.000
05189 — 3.000
05197 — 3.000
05203 — 3.000
05218 — 5.000
05283 — 3.000
05286 — 3.000
05335 — 3.000
05338 — 3.000
05373 — 3.000
05379 — 3.000
05380 — 3.000
05385 — 3.000
05400 — 5.000
05401 — 5.000
05402 — 5.000
05403 — 5.000
05404 — 5.000
05405 — 5.000
05428 — 5.000
05496 — 5.000
05497 — 5.000
05498 — 5.000
05499 — 5.000
05500 — 5.000

05518 - 10.000

05520 — 3.000
05540 — 3.000
05575 — 3.000
05580 — 3.000
05592 — 3.000
05594 — 3.000
05624 — 3.000
05636 — 3.000
05678 — 5.000
05693 — 3.000
05710 — 3.000
05717 — 3.000
05727 — 3.000
05734 — 3.000
05758 — 5.000
05762 — 3.000
05774 — 3.000
05812 — 3.000
05842 — 5.000
05845 — 3.000
05847 — 3.000
05880 — 3.000
05887 — 5.000
05914 — 3.000
05976 — 3.000
05986 — 3.000
05995 — 3.000

60

06023 — 3.000
06039 — 3.000
06041 — 3.000
06042 — 3.000
06043 — 3.000
06051 — 3.000
06063 — 3.000
06067 — 3.000
06107 — 3.000
06181 — 3.000
06188 — 3.000
06191 — 3.000
06213 — 3.000
06228 — 3.000
06280 — 3.000
06281 — 3.000
06308 — 3.000
06316 — 3.000
06319 — 3.000
06329 — 3.000
06334 — 3.000
06348 — 3.000
06367 — 3.000
06373 — 3.000
06420 — 3.000
06433 — 3.000

06439 - 10.000

06448 — 3.000
06464 — 3.000

06499 - 10.000

06522 — 3.000
06528 — 3.000
06532 — 3.000
06547 — 3.000
06564 — 3.000
06573 — 3.000
06587 — 3.000
06600 — 3.000

06646 - 20.000

06668 — 5.000
06687 — 3.000
06689 — 3.000
06710 — 3.000
06712 — 3.000
06736 — 3.000
06742 — 5.000
06745 — 3.000
06753 — 3.000
06761 — 3.000
06784 — 5.000
06794 — 3.000
06825 — 3.000
06882 — 3.000
06884 — 3.000
06891 — 3.000

06893 - 10.000

06907 — 3.000
06918 — 3.000
06934 — 3.000
06953 — 3.000
06959 — 3.000
06978 — 3.000
06979 — 3.000
06986 — 3.000
06990 — 3.000

70

07005 — 5.000
07010 — 3.000
07021 — 3.000
07034 — 5.000
07057 — 3.000
07081 — 3.000
07088 — 3.000
07115 — 3.000
07119 — 3.000
07143 — 3.000
07145 — 3.000
07146 — 3.000
07157 — 5.000
07163 — 3.000
07164 — 3.000
07173 — 3.000
07185 — 3.000
07199 — 3.000
07208 — 3.000
07212 — 3.000
07220 — 3.000
07231 — 3.000
07278 — 5.000
07297 — 3.000
07320 — 5.000
07331 — 3.000
07338 — 3.000

07345 - 10.000

07371 — 3.000
07383 — 3.000
07417 — 3.000
07453 — 3.000
07454 — 3.000
07466 — 3.000
07478 — 3.000
07489 — 3.000
07500 — 3.000
07521 — 3.000
07538 — 3.000
07562 — 3.000
07565 — 3.000
07574 — 3.000
07579 — 3.000
07600 — 3.000
07631 — 3.000
07635 — 3.000
07670 — 3.000
07676 — 3.000
07683 — 3.000
07684 — 3.000
07745 — 3.000
07763 — 3.000
07778 — 3.000
07781 — 3.000
07835 — 3.000
07847 — 3.000
07880 — 3.000
07888 — 3.000
07905 — 3.000
07923 — 3.000

07924 — 3.000
07935 — 3.000
07943 — 3.000
07944 — 3.000
07951 — 3.000
07966 — 3.000
07977 — 3.000
07989 — 3.000

80

08000 — 3.000
08027 — 3.000
08060 — 3.000

08084 - 20.000

08087 — 3.000
08116 — 3.000
08117 — 5.000
08119 — 3.000
08124 — 3.000
08135 — 3.000
08168 — 3.000
08183 — 3.000
08203 — 3.000
08217 — 3.000
08224 — 3.000
08254 — 3.000
08279 — 3.000
08287 — 3.000
08288 — 5.000
08298 — 5.000
08310 — 3.000
08343 — 3.000
08364 — 3.000
08388 — 3.000
08401 — 3.000
08417 — 3.000
08420 — 3.000
08443 — 3.000
08448 — 5.000
08451 — 3.000

08506 - 10.000

08516 — 3.000
08528 — 3.000
08537 — 5.000
08543 — 3.000
08544 — 3.000
08563 — 3.000
08573 — 3.000
08578 — 3.000
08584 — 3.000
08584 — 3.000
08637 — 3.000

08640 - 10.000

08653 — 3.000
08679 — 3.000
08680 — 3.000
08689 — 3.000
08703 — 3.000
08710 — 3.000
08745 — 5.000
08769 — 3.000
08858 — 3.000
08859 — 3.000
08881 — 3.000
08896 — 3.000
08897 — 3.000

90

09007 — 3.000
09019 — 3.000

09025 - 10.000

09056 — 3.000
09041 — 3.000
09045 — 3.000
09064 — 3.000
09067 — 3.000
09070 — 5.000
09071 — 3.000
09107 — 3.000
09153 — 3.000
09161 — 3.000
09167 — 3.000
09171 — 3.000
09174 — 3.000
09208 — 3.000
09209 — 3.000
09214 — 3.000
09305 — 5.000
09316 — 3.000
09328 — 3.000
09335 — 3.000
09337 — 3.000
09351 — 3.000
09353 — 3.000
09371 — 3.000
09373 — 3.000
09406 — 3.000
09434 — 3.000

09457 - 10.000

09460 — 3.000
09475 — 3.000
09484 — 3.000
09488 — 3.000
09499 — 3.000
09537 — 3.000
09539 — 3.000
09609 — 3.000
09640 — 3.000
09707 — 3.000
09743 — 3.000
09749 — 3.000
09767 — 3.000
09781 — 3.000
09808 — 3.000
09825 — 3.000
09826 — 3.000
09837 — 3.000
09858 — 3.000
09917 — 3.000
09962 — 3.000
09975 — 3.000
09999 — 3.000

100

10006 — 5.000
10040 — 3.000
10041 — 5.000
10078 — 3.000

10092 - 20.000

10141 — 3.000
10145 — 5.000
10158 — 5.000
10164 — 3.000
10177 — 3.000
10182 — 3.000
10186 — 3.000
10217 — 3.000
10235 — 3.000
10284 — 3.000
10303 — 3.000
10318 — 3.000
10320 — 5.000
10322 — 3.000
10370 — 3.000
10407 — 3.000
10417 — 3.000
10439 — 3.000
10441 — 3.000
10525 — 3.000
10530 — 3.000
10534 — 3.000
10546 — 3.000

10558 - 10.000

10562 — 3.000
10571 — 3.000
10618 — 3.000
10623 — 3.000
10651 — 3.000
10686 — 3.000
10687 — 3.000
10730 — 3.000
10744 — 3.000
10752 — 3.000
10772 — 3.000
10773 — 3.000
10813 — 3.000
10820 — 3.000
10856 — 3.000
10865 — 3.000
10873 — 3.000
10873 — 3.000
10870 — 3.000

110

11006 — 3.000
11016 — 3.000
11053 — 3.000
11050 — 3.000
11057 — 3.000
11081 — 3.000
11082 — 3.000
11078 — 3.000
11081 — 3.000
11083 — 3.000
11110 — 3.000
11115 — 3.000
11119 — 3.000
11120 — 3.000

11132

100 MIL

11126 — 3.000
11145 — 3.000
11162 — 3.000
11179 — 3.000
11189 — 3.000
11220 — 3.000
11231 — 3.000
11234 — 3.000
11281 — 3.000
11282 — 3.000
11289 — 3.000

11290 — 3.000
11301 — 3.000
11303 — 3.000
11318 — 3.000
11343 — 3.000
11352 — 3.000
11368 — 3.000
11370 — 3.000
11371 — 3.000
11388 — 3.000
11389 — 3.000
11406 — 3.000
11413 — 3.000
11420 — 3.000
11430 — 3.000
11448 — 3.000
11462 — 3.000

11471 - 10.000

11521 — 3.000
11531 — 3.000
11537 — 3.000
11538 — 3.000
11555 — 3.000
11580 — 3.000
11585 — 3.000
11596 — 3.000
11597 — 3.000
11601 — 3.000
11602 — 5.000
11603 — 5.000
11604 — 5.000
11605 — 5.000
11606 — 5.000
11607 — 3.000
11608 — 3.000
11609 — 5.000
11610 — 3.000
11611 — 5.000
11612 — 5.000
11613 — 3.000
11614 — 5.000
11614 — 3.000
11615 — 3.000
11616 — 5.000
11617 — 5.000
11618 — 3.000
11619 — 3.000
11620 — 5.000
11621 — 3.000
11621 — 3.000
11622 — 5.000
11623 — 5.000
11624 — 5.000
11625 — 5.000
11626 — 5.000
11627 — 5.000
11628 — 5.000
11629 — 5.000
11630 — 5.000
11631 — 5.000
11632 — 5.000
11633 — 5.000
11634 — 5.000
11635 — 5.000
11636 — 5.000
11637 — 5.000
11638 — 5.000
11639 — 5.000
11640 — 5.000
11641 — 5.000
11642 — 5.000
11643 — 5.000
11644 — 5.000
11645 — 5.000
11646 — 5.000
11647 — 5.000
11648 — 5.000
11649 — 5.000
11650 — 5.000
11652 — 5.000
11653 — 5.000
11654 — 5.000
11655 — 5.000
11656 — 5.000
11657 — 5.000
11658 — 5.000
11659 — 5.000
11660 — 5.000
11661 — 5.000
11662 — 5.000
11663 — 5.000
11664 — 5.000
11665 — 5.000
11666 — 5.000
11667 — 5.000
11668 — 5.000
11669 — 5.000
11670 — 5.000
11671 — 5.000
11672 — 5.000
11673 — 5.000
11674 — 5.000
11675 — 5.000
11676 — 5.000
11677 — 5.000
11678 — 5.000
11679 — 5.000
11680 — 5.000
11681 — 5.000
11682 — 5.000
11683 — 5.000
11684 — 5.000
11685 — 5.000
11686 — 5.000
11687 — 5.000
11688 — 5.000
11689 — 5.000
11690 — 5.000
11691 — 5.000
11692 — 5.000
11693 — 5.000
11694 — 5.000

11695

200 MIL

11696 cnt. 5.000
11697 cnt. 5.000
11698 cnt. 5.000
11699 cnt. 5.000
11700 cnt. 5.000
11701 cnt. 5.000
11702 cnt. 5.000
11703 cnt. 5.000
11704 cnt. 5.000
11705 cnt. 5.000
11706 cnt. 5.000
11707 cnt. 5.000
11708 cnt. 5.000
11709 cnt. 5.000
11710 cnt. 5.000
11711 cnt. 5.000
11712 cnt. 5.000
11713 cnt. 5.000
11714 cnt. 5.000
11715 cnt. 5.000
11716 cnt. 5.000
11717 cnt. 5.000
11718 cnt. 5.000
11719 cnt. 5.000
11720 cnt. 5.000
11721 cnt. 5.000
11722 cnt. 5.000
11723 cnt. 5.000
11724 cnt. 5.000
11725 cnt. 5.000
11726 cnt. 5.000
11727 cnt. 5.000
11728 cnt. 5.000
11729 cnt. 5.000
11730 cnt. 5.000
11731 cnt. 5.000
11732 cnt. 5.000
11733 cnt. 5.000
11734 cnt. 5.000
11735 cnt. 5.000
11736 cnt. 5.000
11737 cnt. 5.000
11738 cnt. 5.000
11739 cnt. 5.000
11740 cnt. 5.000
11741 cnt. 5.000
11742 cnt. 5.000
11743 cnt. 5.000
11744 cnt. 5.000
11745 cnt. 5.000
11746 cnt. 5.000
11747 cnt. 5.000
11748 cnt. 5.000
11749 cnt. 5.000
11750 cnt. 5.000
11751 cnt. 5.000
11752 cnt. 5.000
11753 cnt. 5.000
11754 cnt. 5.000
11755 cnt. 5.000
11756 cnt. 5.000
11757 cnt. 5.000
11758 cnt. 5.000
11759 cnt. 5.000
11760 cnt. 5.000
11761 cnt. 5.000
11762 cnt. 5.000
11763 cnt. 5.000
11764 cnt. 5.000
11765 cnt. 5.000
11766 cnt. 5.000
11767 cnt. 5.000
11768 cnt. 5.000
11769 cnt. 5.000
11770 cnt. 5.000
11771 cnt. 5.000
11772 cnt. 5.000
11773 cnt. 5.000
11774 cnt. 5.000
11775 cnt. 5.000
11776 cnt. 5.000
11777 cnt. 5.000
11778 cnt. 5.000
11779 cnt. 5.000
11780 cnt. 5.000
11781 cnt. 5.000
11782 cnt. 5.000
11783 cnt. 5.000
11784 cnt. 5.000
11785 cnt. 5.000
11786 cnt. 5.000
11787 cnt. 5.000
11788 cnt. 5.000
11789 cnt. 5.000
11790 cnt. 5.000
11791 cnt. 5.000
11792 cnt. 5.000
11793 cnt. 5.000
11794 cnt. 5.000
11795 cnt. 5.000
11796 cnt. 5.000
11797 cnt. 5.000
11798 cnt. 5.000
11799 cnt. 5.000
11800 cnt. 5.000

120

12007 — 3.000
12011 — 3.000
12043 — 3.000
12062 — 3.000
12065 — 3.000
12125 — 3.000
12143 — 3.000
12157 — 3.000
12159 — 3.000
12162 — 3.000
12164 — 3.000
12193 — 3.000
12215 — 3.000
12218 — 3.000
12228 — 3.000

12231 - 10.000

12240 — 3.000
12245 — 3.000
12247 — 3.000
12271 — 3.000
12301 — 3.000
12334 — 3.000
12358 — 3.000
12363 — 3.000
12389 — 3.000
12407 — 3.000
12423 — 3.000
12444 — 3.000
12455 — 3.000
12464 — 3.000
12469 — 3.000
12472 — 3.000

12549 - 10.000

12558 — 5.000
12589 — 3.000
12635 — 5.000

12646 - 10.000

12650 — 3.000
12678 — 3.000
12873 — 3.000
12895 — 3.000
12896 — 3.000
12897 — 5.000
12917 — 5.000
12920 — 3.000

12921 - 10.000

12926 — 3.000
12940 — 3.000
12961 — 3.000
12963 — 3.000
12998 — 3.000

130

13000 — 3.000
13013 — 3.000
13027 — 3.000
13040 — 3.000
13058 — 3.000
13065 — 3.000

13080 — 3.000
13116 — 5.000
13178 — 3.000
13193 — 3.000
13222 — 3.000
13280 — 5.000
13285 — 3.000
13288 — 3.000
13376 — 3.000
13285 — 3.000
13294 — 3.000
13302 — 3.000
13303 — 3.000

13322 - 20.000

13336 — 3.000
13334 — 3.000
13378 — 3.000
13401 — 3.000
13402 — 3.000
13403 — 3.000

13410 - 50.000

13420 — 3.000
13472 — 3.000
13449 — 3.000
13458 — 3.000
13483 — 3.000
13491 — 3.000
13518 — 3.000
13514 — 3.000
13536 — 3.000
13551 — 5.000
13553 — 3.000
13608 — 3.000
13624 — 3.000

13626 - 20.000

13638 — 5.000
13643 — 3.000
13668 — 3.000
13698 — 3.000
13705 — 5.000
13715 — 5.000
13737 — 3.000
13738 — 3.000
13741 — 3.000
13746 — 3.000
13764 — 3.000
13784 — 3.000
13798 — 3.000
13801 — 3.000
13812 — 3.000
13814 — 3.000
13843 — 3.000
13858 — 3.000
13875 — 3.000
13893 — 3.000
13905 — 3.000
13911 — 3.000
13934 — 3.000
13940 — 3.000
13961 — 3.000
13971 — 3.000

140

14041 - 10.000

14072 — 3.000
14106 — 3.000
14119 — 3.000
14155 — 3.000
14168 — 3.000
14201 — 3.000
14208 — 3.000
14211 — 3.000
14219 — 3.000
14222 — 3.000
14259 — 3.000
14278 — 3.000
14283 — 3.000
14308 — 3.000
14356 — 3.000
14376 — 3.000
14386 — 3.000
14418 — 3.000
14421 — 3.000
14433 — 3.000
14451 — 3.000
14465 — 3.000
14474 — 3.000
14479 — 3.000
14484 — 3.000
14488 — 3.000
14498 — 3.000
14503 cnt. 5.000
14504 cnt. 5.000
14505 cnt. 5.000
14506 cnt. 5.000
14507 cnt. 5.000
14508 cnt. 5.000
14509 cnt. 5.000
14510 cnt. 5.000
14511 cnt. 5.000
14512 cnt. 5.000
14513 cnt. 5.000
14514 cnt. 5.000
14515 cnt. 5.000
14516 cnt. 5.000
14517 cnt. 5.000
14518 cnt. 5.000
14519 cnt. 5.000
14520 cnt. 5.000
14521 cnt. 5.000
14522 cnt. 5.000
14523 cnt. 5.000
14524 cnt. 5.000
14525 cnt. 5.000
14526 cnt. 5.000
14527 cnt. 5.000
14528 cnt. 5.000
14529 cnt. 5.000
14530 cnt. 5.000
14531 cnt. 5.000
14532 cnt. 5.000
14533 cnt. 5.000
14534 cnt. 5.000
14535 cnt. 5.000
14536 cnt. 5.000
14537 cnt. 5.000
14538 cnt. 5.000
14539 cnt. 5.000
14540 cnt. 5.000
14541 cnt. 5.000
14542 cnt. 5.000
14543 cnt. 5.000
14544 cnt. 5.000
14545 cnt. 5.000
14546 cnt. 5.000
14547 cnt. 5.000
14548 cnt. 5.000
14549 cnt. 5.000
14550 cnt. 5.000
14551 cnt. 5.000
14552 cnt. 5.000
14553 cnt. 5.000
14554 cnt. 5.000
14555 cnt. 5.000
14556 cnt. 5.000
14557 cnt. 5.000
14558 cnt. 5.000
14559 cnt. 5.000
14560 cnt. 5.000
14561 cnt. 5.000
14562 cnt. 5.000
14563 cnt. 5.000
14564 cnt. 5.000
14565 cnt. 5.000
14566 cnt. 5.000
14567 cnt. 5.000
14568 cnt. 5.000
14569 cnt. 5.000
14570 cnt. 5.000
14571 cnt. 5.000
14572 cnt. 5.000
14573 cnt. 5.000
14574 cnt. 5.000
14575 cnt. 5.000
14576 cnt. 5.000
14577 cnt. 5.000
14578 cnt. 5.000
14579 cnt. 5.000
14580 cnt. 5.000
14581 cnt. 5.000
14582 cnt. 5.000

14593

200 MIL

14584 cnt. 5.000
14585 cnt. 5.000
14586 cnt. 5.000
14587 cnt. 5.000
14588 cnt. 5.000
14589 cnt. 5.000
14590 cnt. 5.000
14591 cnt. 5.000
14592 cnt. 5.000

150

15006 - 10.000

15014 — 3.000

15015 - 10.000

15022 — 3.000
15039 — 3.000
15043 — 3.000

15053 — 3.000
15054 — 3.000
15060 — 3.000
15068 — 3.000
15089 — 3.000
15071 — 3.000
15081 — 3.000
15105 — 3.000
15136 — 3.000
15145 — 3.000
15147 — 3.000
15143 — 3.000
15184 — 3.000
15187 — 3.000
15151 — 3.000

15204 - 50.000

15217 — 3.000
15235 — 3.000
15245 — 3.000
15255 — 3.000
15271 — 3.000
15311 — 3.000
15314 — 3.000
15341 — 3.000
15376 — 3.000
15383 — 3.000

15387 - 10.000

15396 — 3.000
15407 — 3.000
15408 — 5.000
15433 — 3.000
15435 — 3.000
15438 — 3.000
15459 — 3.000
15497 — 3.000
15535 — 3.000
15579 — 3.000

15585 - 20.000

15611 — 3.000
15639 — 3.000
15644 — 3.000

15647 - 20.000

15658 — 3.000
15663 — 3.000
15673 — 3.000
15674 — 3.000
15677 — 3.000
15687 — 3.000
15689 — 3.000
15690 — 3.000
15691 — 3.000
15731 — 3.000
15753 — 3.000
15768 — 3.000
15775 — 3.000
15797 — 5.000
15828 — 3.000
15835 — 5.000
15861 — 3.000
15864 — 3.000

15866 - 20.000

15894 — 5.000
15900 — 3.000
15911 — 3.000
15912 — 3.000

15914 - 20.000

15954 — 5.000
15958 — 3.000
15975 — 3.000
15991 — 3.000

160

16003 — 5.000
16040 — 3.000
16045 — 3.000
16098 — 3.000
16104 — 3.000
16109 — 3.000
16152 — 3.000
16153 — 3.000
16158 — 3.000
16161 — 3.000
16165 — 3.000
16182 — 3.000
16243 — 3.000
16257 — 3.000
16296 — 3.000
16304 — 3.000
16319 — 3.000
16326 — 3.000
16333 — 3.000
16344 — 3.000
16357 — 3.000
16405 — 3.000
16463 — 3.000
16471 — 3.000
16481 — 3.000
16483 — 3.000
16492 — 3.000
16505 — 3.000
16507 — 3.000
16511 — 3.000
16518 — 3.000
16557 — 3.000

16695 — 3.000
16696 — 3.000
16697 — 3.000
16698 — 3.000
16699 — 3.000
16700 — 3.000
16701 — 3.000
16702 — 3.000
16703 — 3.000
16704 — 3.000
16705 — 3.000
16706 — 3.000
16707 — 3.000
16708 — 3.000
16709 — 3.000
16710 — 3.000
16711 — 3.000
16712 — 3.000
16732 — 3.000
16735 — 3.000
16737 — 3.000
16753 — 3.000

16756 - 20.000

16763 — 3.000
16765 — 3.000
16792 — 3.000
16785 — 3.000
16797 — 3.000
16802 — 3.000
16818 — 3.000
16858 — 3.000
16878 — 3.000

16931 - 10.000

16961 — 5.000
16976 — 5.000

170

17007 — 3.000

17023 - 10.000

17027 — 3.000
17045 — 3.000
17049 — 3.000
17069 — 3.000
17071 — 5.000
17077 — 3.000
17079 — 5.000
17082 — 3.000
17108 — 3.000
17130 — 3.000
17131 — 3.000
17144 — 3.000
17148 — 3.000
17151 — 3.000
17158 — 5.000
17187 — 3.000
17193 — 3.000
17200 — 3.000
17228 — 3.000
17229 — 3.000
17272 — 3.000
17288 — 3.000
17307 — 3.000
17308 — 3.000
17343 — 5.000
17347 — 3.000
17349 — 3.000
17355 — 3.000
17369 — 3.000
17378 — 3.000
17384 — 3.000
17387 — 3.000
17409 — 3.000
17413 — 3.000
17432 — 3.000
17435 — 3.000
17441 — 3.000
17450 — 5.000
17451 — 5.000
17466 — 5.000
17471 — 3.000
17484 — 3.000
17485 — 3.000
17505 — 3.000
17537 — 3.000
17538 — 3.000
17580 — 3.000
17600 — 3.000
17677 — 3.000
17683 — 3.000
17684 — 3.000
17690 — 3.000
17691 — 3.000
17692 — 3.000
17716 — 3.000
17720 — 3.000
17741 — 3.000
17763 — 3.000
17783 — 3.000
17794 — 3.000
17830 — 3.000
17839 — 3.000
17841 — 3.000
17881 — 3.000
17891 — 3.000
17892 — 3.000
17912 — 3.000
17917 — 3.000

17936 - 20.000

17938 — 3.000
17943 — 3.000
17951 — 3.000
17980 — 3.000
17981 — 3.000
17976 — 3.000
17997 — 3.000

180

18008 — 3.000
18044 — 3.000

18053 — 3.000
18058 — 3.000
18078 — 5.000
18083 — 3.000
18095 — 3.000
18152 — 3.000
18203 — 3.000
18205 — 3.000
18208 — 3.000
18209 — 3.000
18231 — 3.000
18234 — 5.000
18268 — 3.000
18281 — 3.000
18293 — 3.000
18330 — 3.000
18344 — 3.000
18353 — 3.000
18364 — 3.000
18371 — 3.000
18382 — 3.000
18385 — 3.000
18408 — 3.000
18414 — 5.000
18478 — 3.000

18435 - 10.000

18448 — 3.000
18456 — 3.000
18461 — 3.000
18525 — 3.000
18526 — 3.000

18557 - 10.000

18576 — 3.000
18578 — 3.000
18606 — 3.000
18607 — 3.000
18608 — 3.000
18610 — 3.000
18651 — 5.000
18656 — 3.000
18668 — 3.000
18693 — 3.000
18708 — 3.000
18752 — 3.000
18777 — 3.000
18778 — 3.000
18785 — 3.000
18787 — 3.000
18804 — 3.000
18814 — 5.000
18847 — 3.000
18848 — 3.000
18853 — 3.000
18868 — 3.000
18889 — 3.000
18891 — 3.000
18907 — 3.000
18910 — 3.000
18913 — 3.000
18921 — 3.000
18947 — 3.000
18953 — 3.000
18994 — 3.000

190

19010 — 3.000
19012 — 3.000
19019 — 3.000
19063 — 3.000
19084 — 3.000
19085 — 3.000
19108 — 5.000
19115 — 3.000
19134 — 3.000
19148 — 3.000
19162 — 3.000
19163 — 3.000
19169 — 3.000
19174 — 3.000
19185 — 3.000
19195 — 3.000
19220 — 3.000
19237 — 5.000
19240 — 3.000
19250 — 3.000
19257 — 3.000
19275 — 3.000
19277 — 3.000
19300 — 3.000
19303 — 3.000
19342 — 3.000
19378 — 3.000
19379 — 3.000
19405 — 3.000
19407 — 3.000
19410 — 3.000
19412 — 3.000
19430 — 3.000
19456 — 3.000
19481 — 3.000

19463 - 20.000

19485 — 3.000
19491 — 5.000
19492 — 3.000
19506 — 3.000
19526 — 3.000
19560 — 3.000
19596 — 3.000
19637 — 3.000
19639 — 3.000
19645 — 3.000
19675 — 3.000
19705 — 3.000

19708 - 10.000

19725 — 3.000
19732 — 3.000
19742 — 3.000
19770 — 3.000
19804 — 3.000
19890 — 3.000
19904 — 3.000
19906 — 3.000
19937 — 3.000
19938 — 3.000

19975 - 20.000

19976 - 20.000

19981 — 3.000

200

20020 — 3.000
20073 — 3.000
20078 — 3.000
20088 — 5.000
20089 — 3.000
20098 — 3.000
20130 — 3.000
20138 — 5.000
20142 — 3.000
20143 — 3.000

20187 - 10.000

20206 — 3.000
20264 — 3.000
20268 — 3.000
20272 — 3.000

20281 - 10.000

20286 — 3.000
20294 — 3.000
20310 — 5.000
20346 — 3.000
20356 — 3.000
20391 — 3.000
20411 — 3.000
20416 — 3.000
20434 — 3.000
20441 — 3.000
20472 — 3.000
20500 cnt. 5.000
20501 cnt. 5.000
20502 cnt. 5.000
20503 cnt. 5.000
20505 cnt. 5.000
20506 cnt. 5.000
20507 cnt. 5.000
20508 cnt. 5.000
20509 cnt. 5.000
20510 — 3.000
20511 cnt. 5.000
20512 cnt. 5.000
20513 cnt. 5.000
20514 cnt. 5.000
20515 cnt. 5.000
20516 cnt. 5.000
20517 cnt. 5.000
20518 cnt. 5.000
20519 cnt. 5.000
20520 cnt. 5.000
20521 cnt. 5.000
20522 cnt. 5.000
20523 cnt. 5.000
20524 cnt. 5.000
20525 cnt. 5.000
20526 cnt. 5.000
20527 cnt. 5.000
20528 cnt. 5.000
20529 cnt. 5.000
20530 cnt. 5.000
20531 cnt. 5.000
20532 cnt. 5.000
20533 cnt. 5.000
20534 cnt. 5.000
20535 cnt. 5.000
20536 cnt. 5.000
20537 cnt. 5.000
20538 cnt. 5.000
20539 cnt. 5.000
20540 cnt. 5.000
20541 cnt. 5.000
20542 cnt. 5.000
20543 cnt. 5.000
20544 cnt. 5.000
20545 cnt. 5.000
20546 cnt. 5.000
20547 cnt. 5.000
20548 cnt. 5.000
20549 cnt. 5.000
20550 cnt. 5.000
20551 cnt. 5.000
20552 cnt. 5.000
20553 cnt. 5.000
20554 cnt. 5.000
20557 cnt. 5.000
20558 cnt. 5.000

APROX.

$ 20557 — 100.000

20558

20 MILLONES

APROX.

20559 — 100.000

20560 cnt. 5.000
20561 cnt. 5.000
20562 cnt. 5.000
20563 cnt. 5.000
20564 cnt. 5.000
20565 cnt. 5.000
20566 cnt. 5.000
20567 cnt. 5.000
20568 cnt. 5.000
20569 cnt. 5.000
20570 cnt. 5.000
20570 — 3.000
20571 cnt. 5.000
20572 cnt. 5.000
20573 cnt. 5.000
20574 cnt. 5.000
20574 — 3.000
20575 cnt. 5.000
20576 cnt. 5.000
20577 cnt. 5.000
20578 cnt. 5.000
20579 cnt. 5.000
20580 cnt. 5.000
20581 cnt. 5.000
20582 cnt. 5.000
20583 cnt. 5.000
20584 cnt. 5.000
20585 cnt. 5.000
20586 cnt. 5.000
20587 cnt. 5.000
20588 cnt. 5.000
20589 cnt. 5.000
20590 cnt. 5.000
20591 cnt. 5.000
20592 cnt. 5.000
20593 cnt. 5.000
20594 cnt. 5.000
20595 cnt. 5.000
20596 cnt. 5.000
20597 cnt. 5.000
20598 cnt. 5.000
20599 cnt. 5.000
20637 — 3.000
20642 — 3.000
20681 — 3.000
20684 — 3.000
20692 — 3.000
20693 — 5.000
20707 — 3.000
20714 — 3.000
20757 — 3.000
20758 — 3.000
20761 — 3.000
20780 — 5.000
20802 — 3.000

20813

100 MIL

20817 - 10.000

20835 — 3.000
20853 — 3.000
20864 — 3.000

210

21008 — 3.000
21009 — 3.000
21015 — 3.000
21034 — 5.000
21049 — 3.000
21058 — 5.000
21072 — 3.000
21080 — 3.000
21097 — 5.000
21101 — 3.000
21108 — 3.000
21113 — 3.000
21122 — 3.000
21140 — 3.000
21153 — 3.000

21169 - 10.000

21185 — 3.000
21187 — 3.000
21214 — 3.000
21252 — 3.000
21299 — 3.000

Acontece...

POR YOLANDA ROSS

ACOMPAÑADA DE ELINOR HALLE, la Agregada Cultural Adjunta de la Embajada de los Estados Unidos, Noel Beaulac, la hija de los Embajadores de Estados Unidos, llegó hace muy pocos días a la Universidad Católica. Elinor la pequeña, pero ya con una diplomática sirvió de "cicerone" a la hija de su Embajador, en la casa en donde posee numerosos amigos y han sido visitada por ella en diversas oportunidades. La voz de que ambas estaban en la Universidad se corrió rápidamente y todos querían ver la figura de la joven Beaulac, recién llegada de país y ya con una fama muy favorecedora, respecto a su belleza y simpatía...

x x x

LA VISITA DE ELINOR Y Noel tenía un significado que pronto se supo en el ambiente universitario. En los dos años y nueve meses que sus padres están aquí, la joven Beaulac no los había visitado sólo una vez en vacaciones. Estudiaba en Estados Unidos, pero, ahora, en sus segundas vacaciones y, por su segunda visita a Santiago, tiene intenciones de conocer sus alrededores a estudiar aquí. Así fue como llegó, en compañía de Elinor, y fue atendida por la plana mayor de la Universidad. Allí estuvo obsequioso, y luciendo con orgullo el chaleco que el doctor le trajo de Europa, Eduardo Tirone Arce, el Administrador General que se prepara desde "el alfiler hasta la locomotora" en el Plantel Católico. Esta vez no eran ni alfileres ni locomotoras lo que le llevaba, sino el "contacto diplomático" y el despejar todos los problemas para que la hija de los Embajadores de Estados Unidos se sintiera a gusto en la casa. Y sintiera, los alumnos que saben ahora, los años se interesaba por las cosas de literatura francesa e hispanoamericana se preguntan cuándo Noel Beaulac asistirá a clases, y la pregunta aún no ha tenido contestación, pero los estudios para la joven son en serio y pronto la verán llegar a clases.

x x x

Y HABLANDO DE ELINOR Halle, ¿saben, ustedes, que ahora tiene una gran preocupación? Bueno, es una preocupación con cuatro patas y que puede medir por centímetros. Es una negra preocupación. Es una preocupación suave y sedosa. La preocupación se llama Pierre y es un caniche tan precioso que ahora Elinor tiene que llevar al perrito de visita donde vaya. El otro día fue a almorzar a casa de Pepita Coto, la hermosa y espigada viceconsulesa de la Embajada de México y, Pierre que por el momento anemias se levanta del suelo y llevaba sólo dos días con su nueva dueña le hizo tres húmedos cariños a la alfombra. Pero, el perrito es ¡tan lindo!, que todas estaban felices de poder servirle en algo.

x x x

ESTE MES TRAJO un domingo 7. La fecha es de suerte para muchos y de inesperados acontecimientos para otros. Su domingo siete le trajo buena suerte a Frederico Carnauba, Secretario de la Embajada del Brasil. Ese día encontró el paraguas que había perdido no sabía donde, hacía como cuatro meses. La cosa fue así. Estaba Lolita de González Olaechea, la esposa de Manuel, Secretario de la Embajada del Perú, contando de algunas prendas que estaban en su casa desde el día en que habían ofrecido una gran fiesta, día lluvioso e invernal. En medio de un grupo de personas, que asistían a la recepción de un matrimonio, Lolita decía: "No sé qué hacer con un paraguas de hombre que está en casa y nadie lo ha reclamado". Al explicar cómo era éste, sale una voz del grupo diciendo, ¡pero, si es mi paraguas perdido! Fue el domingo siete, de Frederico Carnauba, que se casó un 28 de diciembre, Día de los Inocentes. Es hombre de fechas.

Y. R.

LA ISLA NEGRA. — En Isla Negra, don Enrique Alvarez y señora Paulina Sutil de Alvarez, acompañados de la señora Lucía Letelier de Rencoret.

ENFERMOS. — Restablecido don Vicente Erráxuriz Dávila.

—Enferma, la nifiita María Teresa Alamos Letelier.

—Mejor, el niño Francisco Rencoret Letelier.

—Delicado, don Juan de Dios Ordúzar Correa.

—Enfermo, don Hernán Fleschman Moreno.

—Guarda cama don Raúl Manfredi Avendaño.

DIPLOMATICAS. — El Primer Secretario de la Embajada de Brasil, señor Sergio Frazao y señora Lice de Frazao, han fijado su residencia en Av. Bilbao 2498. Fono 49607.

TE. — El próximo jueves ofrecerá un té, a sus relaciones la señora Luz Echenique Undurraga.

FIESTA. — A la fiesta ofrecida por la señorita Gabriela Amenabar Délano, en su residencia de calle Thayer Ojeda, asistieron, entre otras, las siguientes personas:

Gloria García Huidobro, Julita García Ruiz Tagle, Virginia Larraín Cotapos, María Teresa Silva Vergara, Adriana Poza Silva, Ximena Montes Correa, Jésusa y Luz Vial, Enrique Silva, Luis Barros Lira, Hernán Barros Lira, Eduardo Varela Miquel, Francisco Javier Leo. Bustos, José Luis Larraín, Jorge Maturana, Pablo Silva Reyes, Oscar Errázuriz Errazuriz, Raúl Mandiola Bustos, Alvaro Silva, Antonio Sierra, Oscar Sánchez Prado, Alfredo Vial Domvile, Jorge Huidobro Wells.

NOTAS CHILENAS DE NUEVA YORK. — Por el "Santa Cecilia" se embarcaron los señores del Departamento de Materiales de Chile Exploration Co en Chuquicamata Edward Parker y Daniel Okeefe; el Reverendo Padre Franciscano Joachim Mahlr, quien seguirá a San Pablo, del departamento de Santa Cruz, Bolivia; el Attaché Militar de Bolivia en Washington, General de Brigada Alfonso Quinteros, su señora Gabriela de Quinteros e hijos Magaly, Gonzalo y Marcelo Quinteros; el médico boliviano, graduado de la Escuela de Medicina de la Universidad de Chile, doctor Hernán del Carpio Vásquez, quien, favorecido por una beca bajo el punto cuarto, estudió un curso Postgraduado de un año de Salud Pública, en la Universidad de Columbia de Nueva York, el escritor boliviano Diómedes Pereyra, y la señora Louise Meyer de Tierney, vecina de Chuquicamata. Fueron despedidos a bordo por el señor Percy A. Seibert y la señora Elvire Antoine de Bulger.

En vista de recomendaciones del Instituto de Educación Internacional, la Fundación Elías Ahuja ha favorecido a las siguientes personas de Chile, con becas del Año Académico Septiembre de 1955 a junio de 1956, quienes estudiarán el Curso de Orientación en la Universidad de Texas.

Señorita Aída Cerda Vallejos, profesora de inglés del Instituto Pedagógico de Valparaíso, quien estudiará Literatura Norteamericana en la Universidad del Estado de Ohio.

Señor Fernando García Rawson, graduado de la Universidad Técnica Federico Santa María, quien estudian Ingeniería Química en la Universidad de Michigan.

Señor Carlos Hagen Bustos, Cartógrafo de la Sección Estudios del Pacífico del Instituto Pedagógico de la Universidad de Chile, quien estudiará la Geografía de la Zona del Pacífico y Cartografía en la Universidad del Estado de Washington.

Señor Otto Weiner Seyfarth, jefe de trabajos de la Escuela de Química y Farmacia de la Universidad de Concepción, quien estudiará Química Avanzada en la Universidad de Illinois.

VIAJEROS. — Hoy regresarán de Papudo, la señora Clementina Ross de Gundián, Don Edgardo Gundián Ross, señora Rosa Cooper de Gundián; el doctor Antonio Gundián Ross; la señora Raquel Franco de Bustos y el señor Jorge Bustos Franco.

BAILE EN EL CIRCULO ESPAÑOL. — El próximo domingo, a las 18.30 horas, tendrá lugar el baile que organiza la Comisión de Fiestas de la Juventud, tercero de la temporada y que está dedicado a los socios y sus familias.

¿QUE LE CONTARA MILENA LUKSIC DE MARIN al Ministro de Relaciones Kaare Olsen? El diálogo que se ve es interesante, por la cara de atención del Canciller, fue captado por nuestro reportero gráfico en una de las fiestas diplomáticas efectuadas últimamente. Observen el traje de Milena Luksic. Es una de las tantas novedades que ha traído del Oriente. Es en color negro y recamado en un rico colorido. Al fondo se ve al Ministro de Yugoeslavia, Dragutin Djurdjev, manteniendo, también, otro animado diálogo con un "incógnito".

EXPOSICION DE ERNESTO BARRERA. — El jueves próximo, será inaugurada en la Sala del Instituto que dirige Emilio Hermansen una muestra de la pintura de Ernesto Barrera Fabres.

Barrera es uno de los artistas que demuestra mayor talento de su joven generación y también un destacado arquitecto. Profesor de Historia en la Facultad de Arquitectura y de Témpera en la Facultad de Bellas Artes de la Universidad Católica.

Su actual exposición será una sorpresa para el público y la crítica que recuerda la última presentación de sus obras en 1953 en la Sala del Pacífico. Ella representa una etapa completamente nueva y diferente en su trayectoria artística.

Su pintura ha evolucionado hacia un plano verdaderamente original en que ha abandonado la tendencia abstracta de su primera época reafirmando su depurada vitalidad en una visión personal de motivos humanos, marcadamente nacionales.

NACIMIENTOS. — Ha nacido, en la Clínica Santa María un hijo del señor Hernán Troncoso Lavín y de la señora Eliana Ruiz Tagle de Troncoso.

—Ha nacido un hijo del señor Alberto Prado Riveros y de la señora Rubi Reitze de Prado.

SESION DEL CLUB DE LEONES. — El Club de Leones de Las Condes efectuará su Sesión Plenaria hoy, a las 21.30 horas, en el Club de la Unión.

Esta primera reunión del presente período leonístico que lo preside el león Juan Kariezi Loyola, será para estructurar el plan de trabajo futuro y también para rendir un cálido homenaje a los Embajadores de Perú y Bolivia, con motivo de sus recientes aniversarios patrios.

Exposición de Blanca Paulin

(Sala Banco de Chile)

Por N. YAÑEZ SILVA

Blanca Paulin es una pintora francesa, radicada en Chile, desde hace algún tiempo. La conocimos como socia de la Sociedad Nacional de Bellas Artes.

En este centro artístico ha obtenido recompensas muy merecidas, y desde hace siete años, figura entre nosotros realizando exposiciones como un pintor profesional.

Empezó pintando flores, tomadas del natural, y lo hacía bien, con gracia y fineza. Un día cambió totalmente su visión de estos modelos. Vimos que quería pintar flores, según su estilo, como ella las veía o las pensaba.

Podría decirse que esta pintura de flores de Blanca Paulin, es subjetiva, en el sentido más honrado de la palabra. ¿Qué quería hacer la artista de esos cuadros de flores? Quería hacer sus "flores", estilizarlas, verlas en otra forma como otros pintores las veían. Poco a poco fué buscando lo que llamaríamos su estilo o manera, hasta que encontró lo que buscaba.

Blanca Paulin quizo alejarse de la manera puramente realista, no absolutamente, sino conservando una base, y sobre ella pintar lo suyo.

Para probar el éxito que ha obtenido con esta nueva visión, nos bastaría escoger su cuadro número 20 "Rosas de Otoño" que tiene una gama, elegantísima, un color marrón, como fondo de hojas, sobre el cual surgen las rosas bellas y frescas.

No habría necesidad alguna de señalar otro cuadro. Para mí, el anotado, es el que reúne todas las cualidades que tiene hoy en día Blanca Paulin, como pintora de flores, con sentido altamente decorativo y elegante.

La pintora que me ocupa tiene, además, un talento muy especial y un gusto muy fino para acomodar sus modelos. Este es su arte supremo, como lo revela en sus cuadros 2, 3, 18 y 20.

Esta visión estudiada por la artista lleva en sí el exquisito espíritu decorativo y el refinamiento de la expositora, hoy en día tan personal y con tanto carácter.

Sus paisajes revelan estudio serio del dibujo. Puedo notar, por ejemplo "Otoño en el Parque Forestal" y un pequeño paisaje titulado "Ranchito", número 36.

El arte de Blanca Paulin, en su originalidad, que recuerda un poco el del pintor Guirand de Scevola en las flores, es muy digno de tomarse en cuenta para una crónica de arte.

N. Y. S.

BAUTIZO. — Ha sido bautizado en la Capilla de la Clínica Santa María, Gustavo Patricio, hijo del señor Patricio Varela Vergara y de la señora Gloria Cañas Fleischmann de Varela.

Fueron sus padrinos el señor Gustavo Cañas Zaldivar y señora María Fleischmann de Cañas.

VERNISSAGE. — El pintor chileno Arturo Pacheco Altamirano que está preparando sus telas para una próxima exposición, ofrecerá un vernissage en su taller del Pasaje Matte, el lunes 22 del presente. Invitará a presenciar los cuadros, que figurarán en la exposición, a artistas, periodistas y miembros del Cuerpo Diplomático.

Publicitas

Su terno de medida

SU AMBC DE SPORT

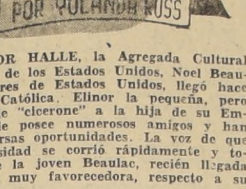

el traje de su señora

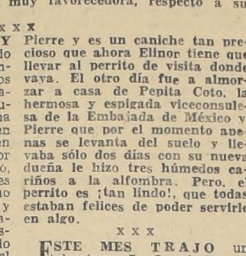

De L'Hébe - Fono 86111

EL DE SUS NIÑITOS

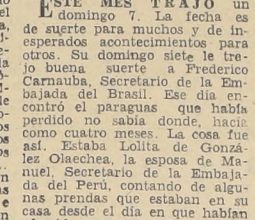

menaje en general

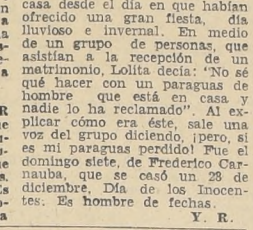

Y DENTRO DE POCO, UN DEPARTAMENTO SENSACIONAL ??

todo con CREDITOS en BASCUÑAN 24

Y NO OLVIDE... un peso vale por tres si compra en PORTUGUES...

DIVORCIOS
MESA Y GUERRERO
ABOGADOS
ESPECIALIZADOS
Atención de 11 a 13 y 18 a 20 horas
ESTADO 152
DEP. 811 — Santiago

VENDE FORTUNAS
Polla LUZ $
AGENCIA GENERAL DE LA POLLA CHILENA DE BENEFICENCIA
HUERFANOS 1125

BROCATOS
GOBELINOS
LINOS Y
CRETONAS
extenso surtido en dibujos y colores
GRANDES facilidades DE PAGO
Depósito directo de Fábrica
OFRECE
MUEBLES ALARCON
ALAMEDA 274-276
FONO 36778
Confeccionamos toda clase de Cortinajes, Cubrecamas y Fundas para Muebles
Alfombras
VARIADOS DIBUJOS Y MEDIDAS

modas

Para esta Primavera
presentamos
modelos maravillosos,
atrayentes trajes,
perfectos en cada detalle,
diseñados, cosidos
y terminados
en los talleres de
Los Gobelinos,
uno a uno, como
si fueran de medida
y a precios,
más bajos que
los de confeccion

La etiqueta de Los Gobelinos
se asocia desde
hace tiempo con la
idea de finos modelos.
Nuestros expertos
modistos, recién llegados
del extranjero, y
operarios especializados,
dedican todo su tiempo
conocimiento y pericia a
la producción de estas
finas prendas de vestir

depto Modas
(entrepiso)

Los Gobelinos
AHUMADA esq. COMPAÑIA

SERVICIOS CABLEGRAFICOS DE UNITED PRESS, FRANCE PRESSE Y ANSA

Las radiaciones atómicas producen profundas mutaciones hereditarias

GINEBRA, 15.—(UP).— Uno de los hombres de ciencia más notables de los Estados Unidos, dijo hoy, en la conferencia atómica de Ginebra, que los peligros de la radiación atómica son mayores para la raza humana de lo que generalmente se cree. ... ... El doctor William L. Russell, experto en genética de Oak Ridge (Tennessee), dijo que los cálculos actuales se basan en los experimentos que se han hecho en los laboratorios con moscas.

Añadió que otros experimentos han demostrado que la radiación produce en los ratones cambios hereditarios quince veces mayores que en las moscas.

El doctor T. C. Carter, del Consejo de Investigación Médica de los laboratorios atómicos británicos de Harwell, apoyó en su punto de vista a Russell. Carter había pedido con anterioridad que se efectuase un estudio internacional —de 10 años de duración— para averiguar los efectos de la radiación atómica en la Humanidad.

La Conferencia sobre los usos pacíficos de la energía atómica, en que participan hombres de ciencia de 72 naciones, entró hoy en su segunda semana. La mayor parte de los documentos que se presentaron hoy fueron de naturaleza intrincadamente técnica. Los legos, sin embargo, pudieron observar que los entendidos no las tenían todas consigo y dudaban de la eficacia del producto de su propio ingenio.

EFECTOS EN RATAS.— Russell presentó su documento sobre los efectos de la radiación en los ratones en el momento en que los hombres de ciencia discutían acaloradamente la posibilidad de que la radiación de la energía atómica produzca seres humanos monstruosos.

El científico norteamericano manifestó que el peligro consiste en las llamadas "mutaciones", es decir, en los cambios hereditarios transmitidos por los padres a los hijos. Reveló que la radiación atómica había producido grandes mutaciones en varias generaciones de ratones que se sometieron a ella en los laboratorios y añadió que esos cambios pueden producirse también en la raza humana.

OMS. CONVOCA A REUNION. —GINEBRA, 15.— (UP). — La Organización Mundial de la Salud de las Naciones Unidas convocó para mañana a una reunión urgente de biólogos y médicos para estudiar el peligro que representa la radiación atómica para el futuro de la Humanidad.

Poco antes un destacado hombre de ciencia norteamericano había advertido a la Conferencia Atomos para la Paz que el peligro de la radiación nuclear para las futuras generaciones puede ser mayor de lo que se había supuesto hasta ahora.

ROBO DE COBALTO.— GINEBRA, 15.—(UP).— Un trozo de "cobalto 60", radioactivo, ha desaparecido de la exposición atómica que se realiza en esta ciudad, llevado al parecer por algún "cazador de recuerdos", que no conoce el peligro a que se expone.

El cobalto 60 es el que se utiliza en los hospitales para hacer aplicaciones a los enfermos de cáncer.

La policía Suiza dio a conocer un anuncio en el cual advierte que el metal es peligroso y pide su devolución.

La pequeña muestra se hallaba en la exhibición industrial francesa, y las autoridades creen que fue robada ayer, al abrirse la exposición al público.

Aunque no es intensamente radioactiva, un alto empleado de las Naciones Unidas explicó que puede ser peligrosa si se la lleva cerca del cuerpo durante una semana más.

"Podría causar —añadió— vómitos, quizás la esterilidad y hasta la parálisis de ciertos músculos".

PERECEN 7 PERSONAS AL INCENDIARSE UN LUJOSO HOTEL EN RIO DE JANEIRO

RIO DE JANEIRO, 15. (UP).— Siete personas, por lo menos, perecieron en el incendio que destruyó anoche el elegante Hotel Vogue, en el aristocrático distrito de Copacabana y centro de reunión de la sociedad carioca.

Entre los muertos figuran el propietario del hotel, Waldemar Shiller, y su flamante esposa, que murieron asfixiados en el departamento de lujo del establecimiento, donde pasaban su luna de miel; un joven y promisorio cantante norteamericano, Carleton Hayes, de 22 años, y el conocido cronista brasileño de televisión, Raul Martins. Si se hubiera declarado unas horas antes, cuando el cabaret, instalado en la terraza superior, estaba lleno de gente, la tragedia habría sido la peor de la historia de Río.

Hayes; que acababa de actuar en esta capital y preparaba el regreso a Nueva York, pereció al fallar en su intentona desesperada de salvarse del siniestro y caer a tierra desde el undécimo piso.

Durante más de una hora había estado el cantante en el borde de la ventana de su departamento, en el décimo piso del hotel, mientras los bomberos trataban de alcanzarlo con una escalera corrediza, pero ésta sólo llegó al sexto. Los miles de personas que presenciaban la maniobra, alentaban a gritos a Hayes y le daban consejos.

Las llamas continuaban progresando hacia arriba —el incendio se había declarado en el segundo piso— y llegó un momento en que se las vió aparecer en la ventana misma, sobre cuyo borde exterior estaba Hayes. Este, vestido sólo con pantalón y camisa, contempló la escalera que oscilaba abajo, con bomberos en la parte superior, y se lanzó de cabeza, en un esfuerzo por alcanzarla.

Golpeó con violencia la escalera y a un bombero, que sufrió la fractura de la columna vertebral, rebotó y cayó los restantes seis pisos, para estrellarse contra un carretón. Murió al instante.

Otros dos ocupantes del hotel, incluso el conocido cronista de televisión, Martins, se lanzaron a la muerte cuando se vieron atrapados por las llamas.

FRUSTRAN ATAQUE DE LOS COMANDOS IRLANDESES A REGIMIENTO BRITANICO

LONDRES, 15. — (UP). — Los comandos clandestinos irlandeses volvieron a atacar hoy, haciéndolo esta vez contra un campamento militar británico. Este osado ataque, el segundo que realizan en las últimas 48 horas, ha causado mucha preocupación en todo el Reino Unido y obligado al Gobierno a tomar medidas especiales de seguridad.

El Primer Ministro Anthony Eden y su Gabinete celebraron una reunión extraordinaria para discutir la situación creada por los atrevidos asaltos de los nacionalistas irlandeses. Scotland Yard envió una guardia especial de seguridad para prestar servicio de vigilancia en el edificio del Parlamento, y se han establecido las más estrictas disposiciones de vigilancia en las carreteras, estaciones ferroviarias, aeropuertos y muelles desde que terminó la guerra.

AMERICA LATINA

VENEZUELA

CARACAS, 15.— (UP).— En una fuente oficial se informó hoy que el Gobierno de Venezuela no ha formulado invitación para que el Presidente de Bolivia Víctor Paz Estenssoro visite el país.

El portavoz señaló, sin embargo, que Venezuela vé con agrado las visitas que realiza el Jefe de Estado boliviano, porque éstas robustecen las relaciones entre las naciones americanas.

COLOMBIA

BOGOTA, 15.— (UP).— La prensa colombiana tributó hoy un homenaje de simpatía al Presidente de Bolivia, Víctor Paz Estenssoro, en el día de su llegada a Bogotá. La mayoría de los periódicos publican grandes fotografías en la primera página y comentarios en las páginas editoriales.

ECUADOR

QUITO, 15.— (UP).— Dentro de 10 días se inaugurará en esta capital la exposición retrospectiva de arte uruguayo titulada "de Banes a nuestros días". Se trata de una colección que abarca un siglo y que envió el Gobierno uruguayo en un avión militar, para que se exhiba durante varias semanas en Quito, Guayaquil y Cuenca.

PARAGUAY

ASUNCION, 15.— (UP).— El Presidente, General Alfredo Stroessner, asistió al acto de inauguración del circuito radiotelegráfico directo entre Paraguay y Uruguay, recientemente convenido.

URUGUAY

MONTEVIDEO, 15.— (UP)— Nueve personas resultaron heridas, dos de ellas de gravedad, al desplomarse el techo de una tienda mientras se hacían reparaciones en el mismo.

La tienda trabajaba como de costumbre. Entre las víctimas figuran empleados del establecimiento y obreros que trabajaban en el techo.

ARGENTINA

BUENOS AIRES, 15.— (UP).— La convención nacional de la Unión Cívica Radical terminó en esta capital con el partido tan dividido como antes.

Aproximadamente los dos tercios de los radicales continúan agrupados en torno al doctor Arturo Frondizi en el movimiento izquierdista "intransigente", mientras el resto sigue con la fracción "unionista" que ya a principios de este año puso casa aparte en las ciudades de Buenos Aires y Santa Fe.

CORDOBA, Argentina, 15.— (UP). — La policía informó que cuatro gendarmes resultaron heridos al ser alcanzados por piedras y tejas lanzados por unos desconocidos desde la azotea del Convento de Santo Domingo cuando la policía trataba de disolver una manifestación católica.

Informaron las autoridades que a las 19.30 de la mañana, parte de los fieles que habían asistido a la misa trataron de marchar hacia el centro de la ciudad. Más tarde un grupo de estudiantes resultó con heridas y contusiones en un segundo choque en el centro de la ciudad.

BUENOS AIRES, 15.— (UP).— "Clarín" hace ver en un comentario político que existe de echo la pacificación y coexistencia política en la antártida argentina, ya que en las elecciones generales del 11 de abril del año pasado votaron 37 peronistas, 11 radicales, 6 demócratas (conservadores) y un solitario socialista.

PRESIDENTE DE BOLIVIA LLEGO AYER A COLOMBIA

CALI, 15 (UP).— El Presidente de Bolivia, Víctor Paz Estenssoro, llegó a las 10.43 horas en visita oficial a Colombia.

Fue saludado por el Gobernador del departamento, Diego Garcés Giraldo, quien le presentó los saludos del Presidente de Colombia, teniente general Gustavo Rojas Pinilla.

Los detalles protocolares de la recepción fueron reservados para Bogotá, donde Paz Estenssoro es esperado por Rojas Pinilla. Cali tributó un cálido homenaje al visitante y se volcó literalmente sobre sus calles para ver pasar la comitiva oficial.

Tropas de la guarnición local y unidades de la Fuerza Aérea rindieron honores militares cuando el avión presidencial se detuvo en la plataforma del aeropuerto, y el ilustre visitante hizo su aparición en la escalerilla. Funcionarios del protocolo lo presentaron al Gobernador, quien a su turno lo presentó a las autoridades militares y civiles que habían acudido al campo de aviación.

Aviones militares colombianos, que lo escoltaron desde el momento de cruzar la frontera del Ecuador, evolucionaron sobre el aeropuerto.

Inmediatamente después, Paz Estenssoro y Garcés Giraldo encabezaron una caravana de automóviles, que se dirigió al centro de la ciudad.

El Gobernador del departamento ofrecerá al mediodía un almuerzo en honor de Paz Estenssoro, quien a las tres de la tarde sigue viaje hacia Bogotá.

LLEGA A BOGOTA.— BOGOTA, 15 (UP).— La capital de la República rindió esta tarde una gran recepción al Presidente de Bolivia, Víctor Paz Estenssoro, quien llegó en visita de buena voluntad de cuatro días a Colombia. El ilustre visitante fue objeto de una impresionante recepción oficial, y fue aclamado a su paso por el centro de la ciudad, entre el aeropuerto y el hotel.

21 HINDUES MUERTOS EN INTENTO DE INVASION PACIFICA A ZONA DE GOA

BANDA (Frontero Indo-Goana), 15 — (UP) — (Por John Hlavacek). — La policía fronteriza portuguesa abrió hoy fuego contra los hindúes desarmados que intentaron una "Invasión pacífica", de las tres pequeñas colonias portuguesas enclavadas en la Costa Occidental de la India, dando muerte a 21 de ellos e hiriendo a otros 120.

Estas cifras fueron obtenidas en Bombay sobre la base de los informes recibidos de todos los puntos fronterizos en que se produjeron incidentes.

En todos estos puntos los guardias portugueses abrieron el fuego después de advertir a los "invasores" que debían volver atrás, sin ser obedecidos.

Informaciones de Nueva Delhi dijeron esta noche que el Gobierno indio ha dado órdenes de cancelar la "Invasión pacífica", en vista de los sangrientos incidentes producidos.

Unos 5.000 indios, todos ellos creyentes en la "resistencia pasiva", trataron hoy de penetrar desarmados en Goa, Damán y Giu, las tres colonias portuguesas, para exteriorizar su protesta por la existencia de posesiones extranjeras enclavadas en el territorio indio. La marcha sobre las colonias fue realizada hoy con motivo de cumplirse un nuevo aniversario de la Independencia india.

Los indios trataron de penetrar en Goa a lo largo de una frontera de 135 kilómetros.

La colonia principal de Portugal, Goa, se encuentra a 240 kilómetros al sur de Bombay, sobre la costa Malabar.

Damán se halla al norte de Goa, más cerca de Bombay, en tanto que Giu es una pequeña isla situada a unos 230 kilómetros de Damán, frente a la costa.

MUERTOS Y HERIDOS. — Este corresponsal vió a los indios marchar sobre Goa en grupos. Tres de los "voluntarios" fueron muertos por las balas portuguesas y otros 13, incluyendo una mujer de unos 40 años de edad, cayeron heridos. Todos ellos desafiaron a los guardias portugueses, que los apuntaban, siguiendo su marcha a pesar de las órdenes de volver.

Otros indios resultaron muertos o heridos en incidentes similares producidos en Carnoxol, Patardeu, cerca de la fortaleza de Ticarol y en el pueblo de Surla, en la Frontera Nororiental.

La marcha a través de la frontera por grupo comenzó temprano, después que unos 800 indios concentrados aquí fueron arengados por los dirigentes comunistas S. Dange y V. D. Chitalia. Estos les aconsejaron arrojarse al suelo en caso de disparos, no usar la violencia por ningún motivo y recoger a sus muertos y heridos antes de retirarse.

ATACA LA POLICIA PORTUGUESA. — Este corresponsal cruzó la frontera antes que los indios, ocultándose en una cabaña desde la que pudo observar lo ocurrido.

El primer grupo de unos 50 "invasores", pasó la frontera en filas ordenadas y disciplinadas. Estaban ya a unos 10 metros dentro de la colonia cuando sonaron los primeros tiros. Un grupo de 10 policías portugueses, parados a unos 35 metros de la línea, dispararon sus rifles al aire, para amedrentar a los indios.

Los invasores se echaron de inmediato al suelo, con las caras sobre el camino empantanado. Poco después, sin embargo, una mujer de unos 40 años, Subhadra Baj Madhyapradesh, se puso de pie y, agitando la bandera tricolor de la India, avanzó hacia los policías, hasta caer gravemente herida. Otros dos "invasores", la siguieron agitando sus banderas, pero también cayeron. Siguió un momento de silencio completo, hasta que, uno tras otro, varios indios se incorporaron, siguieron adelante y cayeron también heridos.

Los restantes recogieron a los muertos y heridos y regresaron al otro lado de la frontera. Los portugueses dispararon nuevamente cuando los indios trataron de avanzar hacia ellos.

Dos de los muertos estaban ya demasiado al interior de Goa para que sus compañeros pudieran recogerlos. Con Arthur Brenner, de la Columbia Broadcasting, este corresponsal vió a los dos muertos y los heridos en territorio indio.

El incidente en banda duró no más de 15 minutos y fue presenciado por unos 10.000 indios congregados a lo largo de la línea fronteriza.

Los dirigentes de la "invasión pacífica", canónicamente, dirigen la marcha y predicen a sus seguidores para que no se acerquen de la frontera.

Rechazan renuncia de R. García Peña

BOGOTA, 15 (UP). — El propietario del diario "El Tiempo", de Bogotá, clausurado por el Gobierno la semana pasada, se negó a aceptar la renuncia de su Director, Roberto García Peña, y le reiteró su "confianza, admiración y gratitud".

García Peña había renunciado, dirigiendo a Santos un mensaje que decía: "Por elemental deber de lealtad, a usted y a "El Tiempo", y a fin de facilitar una salida a la impasse creado, le ruego aceptar mi renuncia, ya que el Gobierno ha centralizado en mi nombre la responsabilidad del problema". El periódico fue clausurado por el Gobieno, por no haber publicado una rectificación exigida a un mensaje que García Peña dirigió a la Unión de Periodistas del Ecuador.

En su contestación al cable de renuncia, Santos dice: "No me sorprende la nobilísima actitud suya, pero las circunstancias que rodean el atentado que padecemos muestran el hecho clarísimo de que el incidente escogido para clausurar "El Tiempo" es sólo un pobre pretexto para realizar un conocido anhelo. La franca solidaridad mía con sus procederes, la necesidad de defender altivamente unos principios esenciales para la dignidad e independencia de la prensa colombiana, excluyen la renuncia suya, cuya aceptación es para mí un imposible moral".

Peronistas anuncian que volverán a tomar posición de combate

BUENOS AIRES, 15. (UP). — "El peronismo de la capital Federal volverá a tomar la calle por vía de tribunas populares", declaró hoy el doctor John William Cooke, interventor del partido en la capital, al anunciar que el movimiento peronista llevará a cabo un violento regreso político, en vista de las actuales actividades de la oposición.

Agregó Cooke que "el peronismo ha cedido la calle, pero no la ha perdido, y el general Perón nos lo pidió, señaló, lo demostraremos volviendo a repeler la violencia".

El interventor exhortó a todos los ex miembros del partido que vuelvan a integrar sus filas, ya que el favorecerá nuevos registros, una amnistía general para los que hubieran sido expulsados del mismo, con la excepción de aquellos a los que se acusa de actos delictuosos.

Al anunciar que en breve se realizará una serie de reuniones públicas peronistas, Cooke expresó que no se permitirá que "los gupos de agitadores que sólo representan minorías y núcleos oligárquicos, pretendan ser la expresión de la opinión pública".

Solemnes ceremonias religiosas en Lourdes

LOURDES, Francia, 15. (UP). — Con gran solemnidad se celebró hoy en esta ciudad santuario la Asunción de la Virgen. Además de los millares de peregrinos franceses y de 600 de Irlanda, están en Lourdes grupos importantes de España, Italia, Alemania, Bélgica y Gran Bretaña.

El Arzobispo de Dublín, señor John Charles [illegible] habló ante 30.000 peregrinos en el Santuario de St. Bernadette, después de que el Obispo de Lourdes, Monseñor Pierre Marie Theas, ofició la misa pontifical.

PROVINCIAS

Huelga en imprentas de obra de Valparaíso

VALPARAISO. —La Federación de Obreros de Imprentas, Sección Valparaíso, irá hoy a un paro por demandas de carácter económico, después de haber fracasado toda fórmula conciliatoria ante las autoridades del Trabajo. Las proposiciones hechas por los industriales impresores no fueron aceptadas por los obreros. El paro es apoyado por la CUT.

MANIFESTACION AL DIPUTADO SR. IBAÑEZ

VALPARAISO — El diputado don Arturo Ibáñez Ceza, será objeto de un cordial homenaje de reconocimiento a la proficua labor que ha la asistencia de los amigos de este realizado en beneficio de esta parlamentario y de representantes de na. La manifestación contará con diversos sectores a los cuales viene sirviendo desde su llegada a la Cámara.

EN MEMORIA DE SOCIOS DEL "STGO. WANDERERS"

VALPARAISO.— En la mañana de ayer, se ofició en la Iglesia Catedral una misa a la memoria de todos los socios fallecidos del Santiago Wanderers. Concurrieron los dirigentes de la institución, socios y familiares de los extintos. Este fue uno de los actos con el club portaño celebró el 63.o aniversario de su fundación.

Grandes partidas de algodón hay en la Aduana porteña

VALPARAISO.— En la Aduana de Valparaíso hay depositados 2.759.331 kilos de algodón en fardos, que forman un total de 10.853 bultos. Esta es una cifra oficial, confirmada por la Delegación Provincial de la SAP en este puerto.

NO HAY INTERES POR PROBLEMAS DE VALPSO.

VALPARAISO.— La noticia de que la Comisión de Obras Públicas de la Cámara de Diputados ha dado su aprobación al proyecto que concede grandes recursos extraordinarios para un plan de obras públicas en San Antonio y que todavía no se pueda obtener una resolución para la construcción de la variante ferroviaria de "La Dormida", que tiene su financiamiento solo, ha sido comentada en los diversos círculos de este puerto, estimándose el ningún interés que parece predominar por dar solución a los problemas de Valparaíso, que están íntimamente ligados a su progreso.

Movimiento de vapores

SURTOS EN EL PUERTO:
ALAMO, CARMELITA, VILLARRICA, JEANNETTE, ALGARROBO, MANCO CAPAC, ANTONIA, GRETA DAN, NORMANTI, VIÑA DEL MAR, SANTA LUISA, LILIAN y ANGOL.

LLEGAN

Hoy:
TAITAO, de Coquimbo.
Mañana:
FINA, de Arica.
PAULA DAN, de Nueva York.
Jueves 18:
ELIZABETH, de Nueva York.
CARMEN, de Punta Arenas.

SALEN

Hoy:
SANTA LUISA, para Nueva York.
Mañana:
TAITAO, para Coquimbo.
El miércoles:
PAULA DAN, para N. York.
LILIAN, para Iquique.

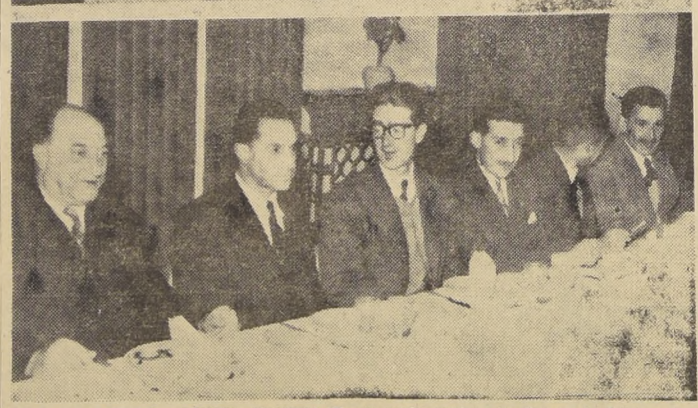

CLUB DE LEONES RINDIO HOMENAJE A PAISES DEL AREA ANDINA. —

En los salones del Hotel O'Higgins de Viña del Mar tuvo lugar la sesión-comida del Club de Leones de Valparaíso, durante la cual se rindió un homenaje a los países que junto con Chile forman parte del Area Andina de Leones, y que está integrada, además, por Perú y Bolivia. Las fotografías muestran, a parte de los asistentes, entre los que se puede apreciar a los Cónsules de Bolivia y Estados Unidos, señores José María Paz y Rufus H. Lane; Vicecónsules del Perú, señores Alberto Mac Lean y José Canessa; Subdelegado de Viña del Mar, señor Juan Bravo; pastpresidente del Club, señor Enrique Concha y miembro del Consejo Internacional de Leones, don Agustín Escobar. El presidente, don Armando Fernández Velarde, usando de la palabra. Abajo, coronel don Pablo Tusa, señores Alejandro Rudolphy, Herman Manriquez, Gastón Kulczewskq y Félix Aguayo.

SIETE HERIDOS EN UN CHOQUE FRENTE A LA ESTACION BARON

VALPARAISO.— Un automóvil que huyó, embistió en la madrugada de ayer en la Avenida España, casi frente a la entrada de la Estación Barón, al taxi FJ-867, de Valparaíso, estrellándolo violentamente luego contra un poste, y después contra la muralla de la mencionada Estación.

El taxi iba conducido por el chofer Víctor Leiva Clavero y llevaba siete pasajeros, todos los cuales, e incluso el conductor, resultaron con diversas heridas por las cuales hubo de enviárseles a la Asistencia Pública, en cuya sala de emergencia quedaron hospitalizados, por espacio de algunas horas.

Los heridos son los siguientes, además del chofer: don Francisco Araya Roa, domiciliado en Santiago, Gran Avenida sin número; don Gastón Pérez L., domiciliado en Santiago, Recoleta 1647; señora Lucía Santibáñez Cerda, domiciliado en Avenida Independencia 2282, Santiago, y Pascuala Venegas Palma. Carmelo Villalobos Rojas y la niñita María Luisa Villalobos, de seis años.

Carabineros ha impartido las instrucciones del caso para detener al chofer causante de este accidente, y el cual estaría ya identificado.

PRACTICA MARINERA DE CADETES NAVALES

VALPARAISO.— Un nuevo grupo de 104 cadetes de la Escuela Naval cumplirán un viaje de práctica marinera entre Valparaíso y Puerto Aldea, en el transporte "Presidente Pinto". Estos cadetes estarán de regreso a Valparaíso el día 20 del presente mes.

NUEVA PARTIDA DE TE JAPONES

VALPARAISO.— El vapor "Bannekon" trajo un nuevo cargamento de veinte toneladas de té japonés, que ha sido depositado en la Aduana, donde hay en la actualidad otros treinta y un mil cajones de té, con un contenido de 1.522.066 kilos.

Talagante venció al Ferroviario - Temuco

Otra presentación hizo en canchas de la zona central, el Unión Deportivo Ferroviario de Temuco, que el domingo ganó al seleccionado de la Asociación de Fútbol de Melipilla por la cuenta de 2-1. Ayer, en Talagante, fue vencido en la misma forma por el seleccionado de esta localidad, luego de un encuentro bastante movido que fue presenciado por un numeroso público. La brega resultó equiparada; sin embargo, los delanteros locales tuvieron mayores oportunidades para lanzar al arco, con mucho éxito como puede apreciarse en el marcador. La delegación de Temuco regresa mañana a su ciudad, enteramente satisfecha de su jira, por cuanto en las localidades que visitó recibió cariñosas demostraciones de afecto, según la expresión propia del presidente de la delegación sureña, señor Vicente Rojas.

RUINOSO EDIFICIO DEL LICEO DE LOS ANDES

LOS ANDES. — Preocupación existe entre los padres y apoderados del Liceo de esta localidad por el mal estado de este establecimiento educacional, ya que una de sus murallas —la que da a la calle Chacabuco— está agrietada con un desnivel bastante peligroso.

Se espera que los parlamentarios de la zona tomen la iniciativa para obtener fondos destinados a la construcción de un nuevo local para el Liceo andino, ya que en las actuales condiciones se teme que suceda una tragedia semejante a la de Vallenar.

Una fecunda labor alfabetizadora están desarrollando las autoridades de Colchagua

COLCHAGUA — El Consejo Provincial del Cuerpo Cívico de Alfabetización y Educación Fundamental de Colchagua, está desarrollando una activa y fecunda labor a través de toda la provincia, encaminada a incorporar a la vida ciudadana y democrática al alto número de analfabetos, mediante cursos rápidos de alfabetización y dominio de algunas técnicas utilitarias.

Están cooperando en forma efectiva maestros y carabineros, quienes, desde hace tres años, en forma ininterrumpida, han dedicado esfuerzos, tiempo y abnegación a esta obra de beneficio colectivo.

En el año 1954 funcionaron 21 Centros Alfabetizadores a cargo de 58 voluntarios cívicos que atendieron a 464 analfabetos, de los cuales se alfabetizaron 250.

En el presente año, la situación al terminar el bimestre mayo-junio, era la siguiente:

Centros Alfabetizadores en funciones, 46; voluntarios cívicos, 87; analfabetos matriculados, 473.

Además existen cursos técnicos: costura, modas, primeros auxilios.

Esta campaña, a pesar de su éxito, no ha dado los frutos deseados, debido a múltiples factores, entre los cuales destacan los siguientes:

a) Falta de interés de los obreros para asistir a los Centros Alfabetizadores.

b) Asistencia irregular.

c) Salida tarde del trabajo.

d) Escasa cooperación de los hacendados.

e) Falta de directores técnicos de alfabetización en el departamento de Santa Cruz.

Sobre este último factor, el Consejo Provincial acordó en su última sesión, solicitar al Consejo Central del Cuerpo Cívico recabe la creación de dos plazas de directores técnicos para el 1.o y 2.o Sector Escolar del departamento de Santa Cruz, a fin de que estos funcionarios organicen, orienten y controlen la campaña en ese vasto departamento que tiene un alto porcentaje de analfabetos.

Finalmente, nos es grato destacar la permanente preocupación por la vida e impulso a esta campaña del Intendente de la provincia, don Osvaldo Ruiz García; del señor Director Provincial de Educación, don Aureliano Valderrama Lerín, y del señor Prefecto de Carabineros, don Ernesto Correa González, así como por el director técnico de la provincia, don Francisco Hermida Navarro.— (DEL CORRESPONSAL).

Se encuentran en acción 46 Centros

PABELLON DE CARCEL DE TEMUCO CONSTRUYEN LOS PROPIOS PENADOS

TEMUCO.— Aproximadamente cien reos trabajan, en la actualidad, en las faenas de terminación del segundo pabellón de la Cárcel de esta ciudad, para cuyos efectos se cuenta con 11 millones 700 mil pesos. Las obras se ejecutan, en consecuencia, por administración. Los penados no perciben salarios, pero en cambio obtienen ventaja para lograr un posterior indulto ya que por cada día trabajado, reciben dos como abonos a sus condenas.

Las faenas se realizan en tal forma que se aprovecha al máximo la capacidad manual de cada reo. Las obras consisten, por el momento, en preparar los trabajos, que permitirán colocar las rejas y barrotes a las celdas y demás dependencias de ese segundo blogue, donde también se habilitará un pabellón especial para ubicar a los menores de edad. Por iniciativa del alcalde, Haroldo Kruger, se ha invertido parte de esos fondos en la adquisición de materiales de construcción, especialmente fierros.

Con los fondos que se recibirán a fines de año, cinco millones ciento cincuenta mil pesos más los veinte millones para 1956, se proyecta dar un fuerte impulso a los trabajos, en tal forma, que permita terminar la Cárcel lo antes posible.

Por otra parte aquellos individuos que cumplen condenas por efriedad, trabajan en diversas obras de adelanto comunal. Ya han arreglado la totalidad de las calles adyacentes al penal incluyendo la Avenida Balmaceda con sus pastelones centrales. Un segundo grupo trabaja en el interior de la Escuela N.o 7, habilitando un jardín y huerta.

Aumenta el movimiento marítimo de Pto. Montt

PUERTO MONTT.— Los servicios de Aduana y Puerto de esta ciudad tuvieron durante el primer semestre de este año una entrada bruta de $ 32.545.950, lo cual viene a confirmar el resurgimiento de las actividades marítimas locales. Las mayores entradas correspondieron en este lapso a los servicios portuarios con $ 18.815.250.

Se considera indispensable que Puerto Montt cuente con mejores elementos de faena portuaria, como asimismo se concedan los medios para incrementar el tráfico marítimo a las islas y a la zona austral, modernizando los actuales barcos, a fin de asegurar el porvenir económico del austro chileno.

EDIFICIOS PARA LOS MUERMOS Y MAULLIN. — El arquitecto zonal de Llanquihue realizó una visita a las localidades de Los Muermos y Maullin con el objeto de estudiar la construcción de edificios públicos. En "La Pasada" de Maullin se proyecta levantar un nuevo edificio para una escuela primaria. En Los Muermos se construirá un local para el retén de Carabineros.

VOTO DE APLAUSO AL DIRECTOR DEL SERVICIO DE SEGURO SOCIAL

ISLA DE MAIPO. — Las asambleas agrariolaboristas del segundo distrito de Santiago, remitieron a la Junta Ejecutiva Nacional del Partido, un acuerdo por el cual se aplaude la labor desarrollada por el Director del Servicio de Seguro Social, don Pedro Foncea Aedo, en favor de las clases trabajadoras.

El texto del acuerdo es el siguiente: "El segundo distrito de Santiago, por unanimidad de sus miembros, acuerda: felicitar y votar un voto de aplauso al señor Director del Servicio de Seguro Social don Pedro Foncea Aedo, por la gran labor que esta desarrollando dentro de la institución a su cargo, en beneficio de las clases trabajadoras, por su enorme preocupación por los asalariados, y por las realizaciones que ha logrado llevar a la práctica, tales como el aumento de la asignación familiar, el aumento de las pensiones de jubilación, el mejoramiento de los servicios asistenciales, la oportuna atención que reciben en la actualidad todos los imponentes de esa entidad, etc.".

Dicho acuerdo fue transcrito a la Junta Ejecutiva y a las demás asambleas del segundo distrito de Santiago.— (LOPEZ, corresponsal).

DEFUNCIONES

Ha fallecido la señora

CARMELA LABBE de SILVA

Sus funerales se efectuarán hoy, en el Cementerio General, después de una misa que se oficiará a las 11 horas, en la Parroquia Los Santos Angeles Custodios ex Iglesia Seminario, desde donde partirá el cortejo.

La familia.

Ha dejado de existir nuestro querido hermano, cuñado tío, don

REZCALLAH ARAB ARAB

Sus funerales se efectuarán hoy, en Melipilla, después de una misa que se oficiará en la Iglesia Parroquial de esa localidad, a las 11 horas.

Nemetallah Arab y familia.

Ha dejado de existir nuestro querido padre, don

REZCALLAH ARAB ARAB

Sus funerales se efectuarán hoy, en Melipilla, después de una misa que se oficiará en la Iglesia Parroquial de esa localidad, a las 11 horas.

Sus hijos.

Ha dejado de existir nuestra querida hermana y tía, señorita

MARTA ARMIJO MORALES

Sus restos serán sepultados mañana miércoles, en el Cementerio General, partiendo el cortejo desde Fábrica de Papeles de Puente Alto, a las 9.30 horas.

La familia.

DEFUNCIONES

Ha dejado de existir nuestro querido e inolvidable esposo, hijo, padre y hermano, don

RICARDO NAYMI JURA

(Q. E. P. D.)

Sus funerales se efectuarán el martes, en el Cementerio General. El cortejo saldrá a las 11 horas desde su casa habitación, calle San Camilo N.o 1986.

La familia.

Ha dejado de existir nuestra querida hermana y tía, señorita

JULIA SANTIAGOS JORQUERA

Sus restos serán sepultados hoy en el Cementerio General, después de una misa que se oficiará a las 10 horas en la Parroquia El Cristo (Avda. Domingo Santa María N.o 1580).

La familia.

Ha fallecido la señorita

ELVIRA VELASQUEZ ORTIZ

Hoy, a las 10.30 horas, se ofrecerá una misa por el eterno descanso de su alma, en la capilla del Cementerio Católico. Sus restos serán sepultados a las 16 horas en dicho Cementerio.

Familia Vial Freire.

EXPRESION DE GRACIAS

Damos los más sinceros agradecimientos a los numerosos familiares y amigos que nos acompañaron en nuestro reciente dolor, con motivo del sensible fallecimiento de nuestro querido padre, abuelo y tío de nuestro querido padre, abuelo y tío, don

OLGA SILVA G. D.

(Q. E. P. D.)

Familia Uzarte Silva Chávez.

SERVICIOS CABLEGRAFICOS DE UNITED PRESS, FRANCE PRESSE Y ANSA

Industriales de USA pagan 52 centavos de dólar por libra de cobre en Europa

NUEVA YORK, 15.— (UP).— Predice la prensa financiera un aumento en el precio del cobre; dada la presión en este sentido, ya que el metal en cuestión se vende aquí a 36 centavos la libra, mientras que en Europa su precio llega hasta 47 centavos.

Los diarios especializados coinciden en que la presión alcista obligará a abandonar el precio fijo norteamericano y hay quienes creen que llegará a 40 centavos la libra. De ocurrir esto, sería el tercer aumento del cobre en lo que va del año, y el nivel sería el mayor desde 1872. Durante la primera Guerra Mundial el máximo precio del cobre fue de 37 centavos.

La carestía del metal obedece, como es notorio, a la serie de huelgas que atenuaron la producción. Verdad es que en la semana última se llegó a nuevos arreglos en las minas y refinerías de cobre, pero transcurrirán varias semanas antes de que los establecimientos que estuvieron parados vuelvan a su producción plena.

LA POSICION DEL PARLAMENTO CHILENO.— Los diarios financieros señalan que contribuye a la presión alcista la protesta de los legisladores de Chile, a causa de que gran parte del cobre extraído de las minas chilenas por las empresas norteamericanas, se venden en Estados Unidos, a 36 centavos la libra, cuando en Europa podrían obtenerse once centavos más.

La semana pasada, una comisión del Gobierno chileno pidió a los productores norteamericanos que colocasen en Europa hasta las dos terceras partes de la producción de Chile. Anaconda dijo que aceptará le requerimiento mientras se mantenga el actual nivel de precios, y añadió que ya había estado despachando a Europa muy cerca de la cantidad señalada. La Kennecott no indicó que haría.

Corresponde informar que en junio último se enviaron a Estados Unidos alrededor de 19.500 toneladas de cobre, poco menos de la mitad de la producción chilena.

Opinan los diarios que no es de esperarse un cambio radical en el cuadro chileno, debido a que el Banco Central de ese país entró en compromisos de ventas que todavía no fueron satisfechos; se cree que algunos de los contratos se extienden al tercer trimestre del año actual.

52 CENTAVOS LA LIBRA EN EUROPA.— De otro lado, informa la prensa especializada, que ante la escasez de cobre aquí, algunos fabricantes norteamericanos están comprándolo en Europa, y que pagan hasta 52 centavos la libra.

Y en Europa misma parece que el corto abastecimiento de cobre tiende a elevar los precios. El viernes último, en el mercado de metales de Londres, el cobre para entrega inmediata cerró con un alza de 4 libras la tonelada, que se cotizó a 361-362 libras esterlinas, ante las nuevas de que había huelga en los yacimientos Mafulira, de Rhodesia.

PROBLEMA DEL COBRE EN EUROPA ANALIZA DIARIO "THE FINANCIAL TIMES"

LONDRES, 16.— (U. P.).— El "Financial Times" publica hoy un editorial titulado "Hay muy poco cobre", que dice:

"El hecho de que haya precios diferentes para el cobre tiene sus efectos desafortunados. Uno de ellos es el de que la opinión pública norteamericana podrá creer en la existencia de un contraste entre la escasez en Estados Unidos y la normalidad en otras partes, cuando en realidad hay una contracción general. La oferta mundial era ya bastante limitada antes de las recientes huelgas de Estados Unidos, y aunque ya han sido solucionadas, pasará algún tiempo antes de que la producción vuelva a su nivel normal, y de todos modos se habrán perdido 70.000 toneladas que se necesitan ingentemente.

De todas partes, los compradores se muestran inquietos con respecto al daño que pudieran causar las huelgas. En tales circunstancias, y en vista de que la situación de los trabajadores chilenos es bastante precaria, difícilmente nos sorprenda que las autoridades de Chile traten de obtener un precio más alto por sus exportaciones de cobre. Se ha sugerido también que la proporción de cobre chileno a Europa se aumente a dos terceras partes. Durante el primer semestre del año en curso, Estados Unidos importó un poco menos de la mitad de la producción chilena.

La cuestión fundamental, sin embargo, tiene que ver con las diferencias en el precio. Aunque parece inminente un reajuste de las cotizaciones norteamericanas a 40 centavos la libra, aún así el precio sería inferior al nivel del mercado europeo. En los mismos Estados Unidos ha habido una prima de mercado en los últimos dos años, y los precios últimamente han llegado a 50 centavos la libra, aproximadamente.

LA PRODUCCION CHILENA. — "Hasta el momento, el problema no ha sido un apremio como ahora, una transferencia entre un precio alto europeo y un precio norteamericano más bajo para su propia producción. Debido a que las empresas principales productoras de cobre de Estados Unidos se muestran preocupadas no sólo por el total de la producción chilena, sino por la extensa capacidad manufacturera de Estados Unidos, su política de precios ha sido objeto de crítica de ciertos sectores de fabricantes norteamericanos. Estos preferirían seguramente un precio más alto si fuera uniforme y se manifestara en las cotizaciones de venta de sus competidores y si les garantizara suficiente cobre para sus necesidades.

"Es difícil predecir la adopción de un precio mundial completamente uniforme; pero la tendencia es hacia un mayor grado de uniformidad, lo cual es bien visto, pues así el metal escaso llegará a donde más se le necesita. El hecho de que compradores de Estados Unidos se hayan mostrado activos últimamente en la Bolsa de metales de Londres, pone de manifiesto el servicio imparcial que preste este mercado.

La princesa británica Ana posa con una muñeca favorita para este retrato especial, tomado ayer con motivo de su quinto cumpleaños. La rubia princesita de ensortijada cabellera, es hija de la Reina Isabel II. El traje que lució en esta fecha fue de color celeste, con margaritas bordadas en el ruedo.— (Radiofoto de la UNITED PRESS).

Denuncian fraude de rojos en elecciones de Rep. de San Marino

SAN MARINO, 15. (UP).— Los demócratas de esta pequeña República, acusaron hoy a los comunistas de haberles ganado las elecciones de ayer, gracias al fraude.

Los Cristiano Demócratas, que sufrieron una derrota inesperada, dijeron que los comunistas:

1) Hicieron votar a los muertos.

2) Permitieron que algunos vivos votasen dos veces.

3) Admitieron votos de individuos que residen fuera de la República y no tenían derecho a votar.

Gran expedición oceanográfica del Japón trabaja en el Pacífico Norte

LA JOLLA, California, 15.— (UP).— Mientras la atención pública está pendiente del sensacional proyecto del satélite artificial y de la navegación espacial, un grupo de hombres de ciencia se dedica en estos momentos, a explorar el misterio de las corrientes marinas y de las profundidades del océano Pacífico.

Una flota internacional de casi cien unidades navega por las aguas del Pacífico norte, para hacer un estudio de las corrientes, profundidades, vientos, mareas y otros fenómenos de la vasta región. Participan en el estudio, oceanógrafos de Estados Unidos, Canadá y Japón.

Es su objetivo enunciar nuevos principios que sirvan de ayuda a la navegación y a la predicción del tiempo; descubrir nuevos sitios para la pesca y estudiar los hábitos migratorios de los peces. Tratarán, también, de localizar yacimientos petrolíferos sumergidos y harán observaciones de corrientes submarinas que son capaces de conducir a las playas de Asia, una botella arrojada al agua en California.

Dirige la flota norteamericana, Joseph L. Reid, de 32 años de edad, que hizo sus estudios en el Instituto de Oceanografía de la Universidad de California. Reid usa el barco insignia "Spencer S. Baird", que a 10 nudos por hora explorará las aguas de la costa del Pacífico, desde Acapulco hasta Seattle.

Otro contingente norteamericano, basado en Honolulu, explora la región central del Pacífico.

A Canadá le corresponde estudiar las corrientes de su costa occidental y las de Alaska, y a Japón, que ha contribuido con 9 barcos, las aguas de Hong Kong hasta las Islas Aleutianas, siguiendo la corriente de Japón.

RIGUROSAS OBSERVACIONES.— Los barcos hacen reconocimientos y anotaciones de cuanto dato pueda ser de importancia para comprender mejor los misterios del mar y, aunque las conclusiones a que lleguen los oceanógrafos beneficiaran a la humanidad entera, será Japón el que derivará el mayor provecho práctico de los estudios, ya que éstos podrán muy bien descubrir nuevos lugares para la pesca.

"El mar es el principal recurso de Japón —dijo el doctor Kanji Suda, Jefe de los oceanógrafos japoneses—, pues, no teniendo la extensión territorial de otros países, la población japonesa tiene que depender principalmente de los recursos del océano para subsistir".

TRABAJOS EN EL PACIFICO SUR.— El doctor Suda desea que el trabajo exploratorio del Pacífico se haga extensivo, más adelante, a las aguas del sur del Ecuador, y quiere interesar a Filipinas y a Australia en que exploren sus propios mares.

"Estamos satisfechos con las exploraciones actuales, pues son un buen principio —agregó el doctor Suda—, pero debiéramos extender nuestras actividades al sur del paralelo 20, para cubrir las aguas ecuatoriales, pues es allí que los pescadores japoneses obtienen la mayor parte de su atún".

El norteamericano Reid, que es, principalmente, oceanógrafo, se muestra más interesado en los aspectos científicos del estudio de las corrientes del Pacífico que en las resultantes económicas de las exploraciones.

"Los datos de mayor valor científico son los que se relacionan con las corrientes marinas" —observó Reid, y agregó: "El objeto primordial del proyecto no es tratar de resolver problemas especiales, sino obtener informaciones y sentar conclusiones que sean de interés general en beneficio de la Humanidad".

Numerosos incidentes hubo en Buenos Aires

BUENOS AIRES, 15. — (UP). — Otros dos ataques provocaron la obscuridad, hizo subir a once el número de los ataques producidos anoche contra los agentes de la policía, al amparo de esta especie registrados en las últimas semanas.

En el suburbio de Villa del Parque, el policía Norberto Velásquez, y el gendarme Raúl Lopardo, de guardia ante la Iglesia de la Santísima Cruz, vieron a un automóvil que se aproximaba lentamente, con las luces apagadas, y trataron de detenerlo. El chofer, sin embargo, intentó atropellarlos y luego huyó.

Un cuarto de hora más tarde, un taxi chevrolet modelo 1946, se acercó también con las luces apagadas, con tres hombres y una mujer en el interior. Los ocupantes del automóvil hicieron varios disparos contra los hombres de guardia ante la Iglesia, quienes respondieron al fuego. Una bala perdida hirió a Tomás Díaz, conductor de un autobús que pasaba por las vecindades. Díaz fue conducido a un hospital, con una herida en el cuerpo cabelludo.

BUENOS AIRES, 15. — (UP). — La policía recurrió a las bombas lacrimógenas para dispersar una multitud de 400 personas que entraron en la Plaza de Mayo gritando "Viva la libertad", y otros lemas.

El hecho ocurrió a las 7.10 de la tarde. Primeramente se llamó un camión policial y los manifestantes retrocedieron a lo largo de la avenida mientras que el público general huía en todas direcciones.

A las 7.30 la policía logró dispersar a los manifestantes que habían retrocedido hacia la esquina de la calle diagonal y Florida, donde se congregaron cuatro camiones de bomberos.

Fuertes chorros de agua lanzados por las mangueras de los camiones de los bomberos empaparon a los manifestantes que trataban de reagruparse a las ocho de la noche a lo largo de las calles Diagonal Norte, San Martín, Florida, Maipú, Esmeralda y Suipacha. La policía continuamente dispersa a los grupos que se forman. Durante estos hechos se escucharon dos disparos en la esquina de Diagonal y Maipú.

A las ocho y quince de la noche se habían terminado los incidentes con la dispersión de los manifestantes bajo la presión de la policía y los bomberos. Se supo que las autoridades practicaron algunas detenciones.

DETENCIONES EFECTUADAS AYER.— Ayer fueron arrestadas las siguientes personas, según informaron hoy sus familiares: Sara Mackintosh, secretaria de la Acción Católica; Ada Palacios de Anchorena, ciudadana uruguaya que durante la guerra fue presidenta de la Sociedad Internacional de la Infancia, y el oculista Francisco Elizalde, que hace dos años fue igualmente detenido, y en cuya ocasión fue sometido a torturas. Elizalde fue alumno del famoso oculista español Ramón Castroviejo.

Las detenciones, según se informó, se practicaron en los respectivos hogares de los detenidos.

La Policía Federal Argentina denunció complot para asesinar a General Perón

BUENOS AIRES, 15. (UP).— (Urgente).— La policía federal descubrió un complot para asesinar al Presidente Perón. El atentado se consumaría desde departamentos alquilados cerca de la residencia presidencial, en el barrio de Palermo. Al mismo tiempo, grupos armados atacarían las instalaciones de luz y comunicaciones, estaciones de radio, Comisarías de policía, la Confederación General del Trabajo y las guarniciones militares.

La policía reveló que había realizado numerosos allanamientos, registros y detenciones en conexión con el complot, que debía estallar hoy.

El juez en lo penal, Miguel Rivas Argüello, condujo la investigación.

En círculos oficiales se manifestó que los detenidos revelaron que la conspiración era encabezada por oficiales retirados de la Marina y del Ejército, y también el fugitivo dirigente católico Mario Amadeo (que recientemente encareció al Subsecretario de Ejército, general José Embrioni, que el Ejército derrocase al Presidente Perón), el dirigente radical David Michel Torino, ex director propietario del diario "El Intransigente", de Salta, y varios otros políticos, así como algunos católicos, comunistas y nacionalistas.

La información oficial señala que la policía había percibido, luego de la atenuación de la campaña de rumores y panfletos, que alcanzó su máxima intensidad a fines de julio, una campaña de desobediencia civil. Dice que las manifestaciones en las calles y aún los sermones que se dijeron en algunas iglesias, fueron todo parte de ello.

Añade que mientras investigaba la serie de golpes de mano registrada en la madrugada (hasta ahora 11, más 2, anoche) contra la policía y otros guardianes, la policía federal descubrió que ésto era sólo parte de un complot terrorista mayor.

TRAMA DEL COMPLOT, SEGUN LA POLICIA.— Según las informaciones disponibles, los conspiradores alquilaron numerosos departamentos a lo largo de la habitual ruta que seguía el automóvil del Presidente Perón entre la residencia de Palermo y la Casa Rosada, a lo largo de la Avenida Leandro N. Alem. Uno de estos departamentos, situado en una esquina de Tucumán y Alem, fue allanado esta madrugada. Según estas versiones, el atentado contra la vida de Perón habría de realizarse después de los asaltos a los Servicios Públicos, a las Comisarías de Policía, a las Guarniciones militares y a la Confederación General del Trabajo, en medio del estado de confusión así creado.

Desde hace algún tiempo, las paredes de las casas habían sido pintadas con "V" de la victoria, signos de la Cruz y las cifras 15, y ello se había tomado hasta ahora como indicación de que los católicos intentaban celebrar el Día de la Asunción de la Virgen, a pesar de que no es ya fiesta oficial.

DEPOSITO DE ARMAS. — Aseguran las versiones oficiales, que uno de los detenidos, un oficial retirado de la Marina, confesó que había un depósito de armas oculto en uno de los colegios católicos del Gran Buenos Aires. (Recientemente se encontró un depósito de explosivos en el allanamiento de un colegio católico en San Isidro.) Añaden que las órdenes en conexión con las armas procedieron de una sede del Partido Demócrata, nombre del conservadorismo argentino.

CIVILES ARMADOS.— Continúa la información oficial diciendo que los civiles armados trabajaban en células y que, además de matar al general Perón, se proponían asesinar al Ministro de Ejército, general Franklin Lucero, y a los comandantes de las unidades de la Guarnición.

Se dice que el rector del colegio católico negó ante el juez que tuviera armas en el establecimiento, y añadió que dijo a los conspiradores que a ellos incumbía encontrar las armas, ya que los sacerdotes sólo podían ayudar con oraciones.

Hay noticias de que varios propietarios de armerías y algunos otros civiles están detenidos por haber vendido armas sin autorización. Seis menores armados fueron detenidos en la madrugada, en la esquina de Avenida Quintana y calle Junín; estaban en un jeep.

PRESUNTOS CULPABLES. — BUENOS AIRES, 15 (U. P.).— La policía dio a conocer los nombres de varios presuntos miembros de una supuesta conspiración frustrada para asesinar al Presidente Juan Perón. Son estos Ricardo Mario Rafael Coppa Oliver, jefe del grupo, Andrés Alfredo Cornejo, Eduardo Adolfo Canclini, Raúl H. Narvaiz, Aníbal L. Moreno, hijo, Jorge H. Oruz Enzo, Jorge Ramírez y Sara Angélica Mackintosh. Agrega que otros tres llamados Urtubey, Morón y Barbosa lograron escapar.

Explica el informe policial que éste es uno de los numerosos grupos formados para distribuir volantes y realizar otro tipo de propaganda. Agrega que la señora de Mackintosh se encargó de la repartición de globos, los que eran lanzados de noche, arrojando volantes sediciosos al incendiarse en el aire.

CINCO AÑOS CUMPLIO AYER LA PRINCESA ANA

ABERDEEN, Escocia, 15. (U P.).— La Princesa Ana, de Gran Bretaña, cumplió hoy cinco años de edad, quedando lista para ir a la escuela.

Sin embargo, el cumpleaños de la pequeña Princesa quedó algo obscurecido al intensificarse aún más las conjeturas de la prensa y el público sobre el futuro de su tía soltera, la Princesa Margarita, que cumplirá 25 años el próximo domingo, para quedar libre desde entonces de casarse con quien quiera, sin el permiso de su hermana, la Reina Isabel II.

El Daily Mirror, de Londres, publicó un título en primera página: "Ana irá ahora a la escuela", pero el Daily Herald preguntó con un título mucho más grande: "¿Pasará la Princesa Margarita por encima de todo?"

Las dos princesas, que acapararon hoy la atención de todos, pasaron el día juntas. La "tía Margot" fue una de las asistentes a la fiesta de cumpleaños ofrecida a su sobrina en el Castillo de Balmoral.

La versión de que la Princesa Margarita está todavía "perdidamente" enamorada del apuesto y divorciado capitán de aviación, Peter Townsend, ha dado interés desusado a su próximo cumpleaños. La Reina, como cabeza de la Iglesia de Inglaterra, no podría aprobar el matrimonio de su hermana con un hombre divorciado, pero desde el domingo, Margarita podrá casarse con quien se le venga en gana, a condición sólo de que el Parlamento no lo desapruebe.

En cuanto a la Princesa Ana, que ya sabe leer su nombre y elegir algunas letras del alfabeto, iniciará su vida escolar en octubre. La instructriz Katherine Peebles será su maestra de lectura y escritura.

Declaración de Chou sobre asunto coreano

LONDRES, 15. (UP).— El Primer Ministro de China comunista, Chou En-Lai, dijo hoy, que las actividades del Gobierno de Corea del Sur contra la comisión neutral encargada de velar por el cumplimiento del armisticio coreano, "son impermisibles y se les debe poner fin resueltamente".

"Estados Unidos, que firmó el armisticio en nombre del comando de las Naciones Unidas, tiene especialmente una responsabilidad ineludible", añadió.

Chou hizo un nuevo llamado a la convocación de una conferencia sobre los asuntos del Extremo Oriente y al retiro de "todas las tropas extranjeras de Corea".

Chou, dijo que los acontecimientos de las últimas semanas en Corea han causado "mucha preocupación e inquietud", para añadir:

"Sostenemos que cualquier acción que pretenda minar al acuerdo de armisticio coreano, y amenace a la comisión neutral fiscalizadora, es imperdonable y que debe ponérsele fin resueltamente".

PINTURA (INGLESA)

Winsor y Newton, en tubo. Acuarela, óleo. Todos los colores, incluso blanco. Tubo gigante. Recién llegado.

REEMBOLSOS

IMPRENTA-LIBRERIA COLON
CASA 1007 STGO

SERVICIO NACIONAL DE SALUD

Espléndida ubicación industrial

VENTA DE TERRENOS DEL FUNDO LO VALLEDOR, EN REMATE PUBLICO, 21,59 HECTAREAS

El día miércoles 14 de septiembre, a las 11 horas, en la oficina del señor Tesorero General del Servicio Nacional de Salud, Mac Iver 541, primer piso, y ante Notario Público, se llevará a efecto el remate de enajenación de 21,59 Hás. del fundo Lo Valledor, con la ubicación que se indica y las siguientes características:

UBICACION.— Al sur del Matadero de Lo Valledor, colindante con la línea férrea al sur, camino vecinal de por medio, dentro del fundo del mismo nombre.

CARACTERISTICAS.— Terrenos planos, de forma irregular, regados, aptos para todo cultivo, y sitio industrial.

SUPERFICIE.— 21,50 Hás., aproximadamente.
El remate se efectuará sobre las bases que indican:

MINIMO.— $ 49.657.000.—

FORMA DE PAGO.— 40% al contado, 30% a 6 meses plazo y 30% a 12 meses plazo, con 12% de interés anual y 18% en caso de mora.
El simple retardo en el pago de cualquiera cuota hará exigible la totalidad del saldo insoluto del precio, el cual devengará por este sólo hecho intereses penales.

CAUCION.— Para presentarse al remate se exigirá 10% del mínimo fijado en Vale Vista a la orden del Tesorero General del Servicio Nacional de Salud o dinero en efectivo. Esta cantidad se aplicará como multa a beneficio de la Junta de Beneficencia de Santiago, si el subastador no otorgare escritura en el plazo de 15 días, contado desde la fecha de la subasta, sin necesidad de notificación previa o trámite judicial.

GARANTIA.— Hipotecaria del mismo predio para responder del pago de las cuotas a plazo.

GASTOS.— Notariales y derechos de transferencia de cargo del comprador.

NOTA.— La superficie señalada se vende ad-corpus, con todos sus usos, costumbres y servidumbres, y los siguientes derechos:
I.— De agua de riego de 1,40 regadores, de la Sociedad del Canal del Maipo.
II.— Proporcional en la concesión de desvío ferroviario, otorgada por Decreto N.o 329, de 23 de junio de 1954, del Ministerio de Economía, sin estar incluído en el mínimo para la subasta el costo de construcción del desvío matriz ni de los troncales, cuyo monto se prorrateará alicuotamente en el futuro entre los compradores.
III.— Usar el colector de alcantarillado, cuya cámara de entrada se encuentra en el extremo poniente de los terrenos que se venden, ubicados al sur del Matadero "Lo Valledor", colindantes con la línea de los ferrocarriles camino vecinal de por medio, dentro del mismo fundo.

MAYORES ANTECEDENTES.— Pueden obtenerse en el Subdepartamento de Administración de Bienes, calle Ahumada 236, oficina 615, de 9 a 12 horas.

DIRECTOR GENERAL DE SALUD

TRANSA CHILE
SOCIEDAD TRANSPORTES AEREOS DE CHILE LTDA.

LE OFRECE... FLETES

VUELOS DIRECTOS A AYSEN Y PUNTA ARENAS

ENVIE SU CARGA. DESDE 1 A 5.000 KILOS

CARGA

MAC-IVER 230.-LOCAL 110-TELEFONO 34516-SANTIAGO

Próximamente en su nueva dirección: AGUSTINAS 1161, LOCAL 4

¿Come Ud. demasiado aprisa?

¿Es correcto que la dueña de casa termine de comer antes que sus invitados? No. La dueña de casa debe comer lentamente y terminar la última.
¿Es correcto ofrecer CHAMPAGNE VALDIVIESO a sus amigas canasteras en un almuerzo de mujeres? Más que correcto: es lo ideal. Asombre a sus amigas ofreciéndoles la exquisita:

CAZUELA VALDIVIESO
Con:
1 botella de CHAMPAGNE VALDIVIESO
2 vasitos de jerez.
4 cucharadas de azúcar flor
½ kilo de duraznos molidos.
Agregando el CHAMPAGNE VALDIVIESO muy helado en el momento de servir.

Y luego sírvales el excedente, muy helado, con el almuerzo, en cualquiera de sus tres tipos: Brut, Extra Dry o Rosé. Sus convites serán una fiesta para sus amigas.

CHAMPAGNE
VALDIVIESO M. R.

"Si Ud. desea el verdadero Champagne, diga siempre VALDIVIESO"

ACTIVIDADES AGRICOLAS

Los cultivos adecuados producen frutos sanos en la huerta

Curso de Arboricultura Frutal para Obreros

El 21 de agosto en curso se iniciará el segundo curso de arboricultura frutal para obreros, en la Fundación Educacional de la Sociedad Nacional de Agricultura.

Se recibirán en este curso obreros de 15 a 35 años de edad, a los que se impartirá ENSEÑANZA PRACTICA en los trabajos de temporada, completados con nociones de carácter general, accesibles al standard cultural de los participantes.

Los obreros permanecerán aproximadamente treinta días en el predio de la Fundación Educacional en Linderos, donde tendrán alojamiento y alimentación, para contribuir, a cuyos gastos los patrones interesados deberán aportar $ 3.000 por obrero que incorporen al curso.

Para obtener un resultado práctico, los cursos estarán limitados a veinte obreros.

SE INVITA A LOS AGRICULTORES a inscribir a sus obreros en este curso de especialización, advirtiéndose que serán recibidos por orden de inscripción, hasta completar las vacantes disponibles. Mayores antecedentes, en Tenderini 187, casilla 40-D, o en el propio establecimiento en Linderos.

Fundación Educacional de la Sociedad Nacional de Agricultura

JUAN LEON NOGUERA
Director-Delegado

INTENDENCIA DE SANTIAGO

Expropiación de terrenos con motivo de la construcción del Liceo de Niñas de Quinta Normal.
Empresa Nacional de Electricidad S. A. 6.155,30 m2. $ 3.252.350.—
Para reclamar judicialmente de este avalúo, hay un plazo de 20 días contados desde la última publicación.

GUSTAVO LUCO R.
INTENDENTE DE STGO.

CONSULTAS DE AGRICULTURA

RESPUESTA AL SR. MARTIN REYES, Curacaví.— El sistema de regar con pozos profundos, garantiza el rendimiento de los cultivos, ya que por este medio se puede contar con riegos sistemáticos y bien regulados. El agua que se saca es pura, fresca, de temperatura uniforme, muy apta para la cría del ganado y aves de corral.

RESPUESTA AL SR. RAFAEL JANIQUEO, Temuco. El secado artificial del heno, reduce a la mitad el tiempo de la exposición al aire. Se almacena con un 40 por ciento de humedad, reduciendo el descoloramiento por el sol y la consiguiente pérdida de carotina y proteina por causa del calor o las lluvias. Se elimina la pérdida de hojas, las que se adhieren en forma tenaz a la planta. Estas son algunas de las principales ventajas que el secado artificial del heno tiene sobre el sistema natural de secado al sol y al aire.

RESPUESTA AL SR. MIGUEL MENDOZA, Ovalle.—Las dimensiones de los hoyos para plantar los olivos habrán de ser entre 1.2 y 1.4 metros, con una profundidad de un metro aproximadamente. Conviene quemar paja o leña en el interior del hoyo para proporcionarle las materias minerales que encierran las cenizas y destruir gérmenes y plantas parásitas. Antes de plantar en tierra arcillosa es conveniente poner en el fondo algunas piedras, con el objeto de que las aguas no se estanquen impidiendo la respiración de las raíces. Es muy importante tener en cuenta la época y el clima en que se realiza la plantación.

RESPUESTA AL SR. ADOLFO NOGUERA, Purranque.— Entre las razas de cerdos recomendamos la Luroc Yersey, es prolífica rústica y dócil, se adapta al clima, da carne y puede criarse fuerte sin grasas excesivas. Inicie la crianza con veinte marranas y un reproductor. Pueden obtenerse 7 a 9 lechones en cada cría.

RESPUESTA A LA SRTA. ROSA LECAROS, San Javier.— El aire viciado y la humedad son factores de focos infecciosos en el gallinero. Es necesario procurar un ambiente seco, sin que penetre la lluvia ni la humedad. Se consigue ubicando las construcciones en lugares altos, con buen drenaje, con paredes, pisos y techos adecuados, frentes orientados al sol, bien ventilados, utilizando materiales que no se deterioren fácilmente con la acción del tiempo.

RESPUESTA AL SR. EDUARDO NAVAS, Montenegro.— Entre las razas de cabras por su alta producción lechera, podemos mencionar la Saanen y la Toggenburg, ambas originarias de Suiza.

Entre las más fecundas, citaremos la Anglo Nubian, siendo frecuente tengan dos pariciones al año.

La raza Angora se distingue por el alto rendimiento económico y por el valor de su lana. Es de origen asiático.

RESPUESTA AL SR. ESTEBAN VALDES, Peñaflor.— A fin de dar fluidez a la miel, se recurre a hornos rústicos o especiales, o sencillamente al bañomaría. Es necesario verter la miel purificada desde muy alto, y no someterla a un calor superior a 70 grados C, para obtener un producto excelente.

RESPUESTA AL SR. MATIAS CARREÑO, Curicó.—Se puede usar agua caliente para destruir ácaros e insectos que atacan la fruta desecada. Las ciruelas y pasas se colocan en una bolsa de tul y se sumergen en agua hirviendo durante seis segundos, se desecan y se envasan.

VENTA DE MADERAS DE PINO INSIGNE

Se solicitan propuestas públicas para adquisición de las siguientes maderas de pino insigne, encastilladas en la Estación Monte Aguila:

Madera de canto vivo	10.628 pulgadas
Tapas	6.250 piezas
Cuartones 4x4	783 piezas

Los interesados podrán hacer propuestas por el total o por alguna de las tres clases de maderas.

Las propuestas se abrirán el viernes 26 de agosto en curso, a las 16 horas, en la oficina del suscrito, Huérfanos 1609, Santiago.

Bases y demás antecedentes, en el Subdepartamento Comercial de la institución.

HUMBERTO GAJARDO ARRIAGADA,
Vicepresidente Ejecutivo
CAJA DE COLONIZACION AGRICOLA

CORPORACION DE LA VIVIENDA

PROPUESTA POR PUERTAS Y VENTANAS DE RAULI

Se solicitan propuestas públicas para la provisión de puertas y ventanas destinadas a las Poblaciones "Linares 3", de Linares y "Talagante" de Talagante.

Bases y antecedentes en el Departamento Técnico, Sección Materiales, 4.o piso, calle Arturo Prat N.o 48, Santiago.

Las propuestas se abrirán el día 17 de agosto de 1955, a las 11 horas, ante los interesados que concurran, en la Sección Materiales del Departamento Técnico.

ORLANDO LATORRE GONZALEZ
Vicepresidente Ejecutivo

ALGUNOS DE LOS TRABAJOS FITOSANITARIOS PARA LA TERCERA SEMANA DE AGOSTO

Colaboración del Departamento de Defensa Agrícola de la Dirección Nacional de Agricultura.

PINTADO DE LOS TRONCOS.— En esta época deben empezarse a pintar los troncos y nacimiento de las ramas gruesas de los árboles con una lechada de cal adicionada de 1/2 por ciento de creolina y 1 por ciento de sal de cocina. Para preparare la lechada se prestan muy bien la cal apagada y los residuos del carburo empleado en el alumbrado.

El pintado de los troncos protege a los árgoles de los golpes de sol y evita el ataque de numerosos insectos que horadan la corteza.

TIZON DE LA PAPA.— En las siembras tempranas se aconseja observar los siguientes cuidados, a fin de prevenir el ataque del tizón, ya que después de aparecida la epifitia es prácticamente difícil detener su avance.

En ningún caso debe sembrarse semilla dañada o que presente sin tomas de enfermedad, tales como protuberancias, depresiones o manchas.

La siembra debe hacerse a la distancia suficiente que permita el empleo de equipos mecanizados cuando se trata de extensiones superiores a 3 ó 4 hectáreas.

Las pulverizaciones preventivas usuales a base de caldo bordelés al 0,75 por ciento o polvo bordelés al 0,3 por ciento deben iniciarse cuando las plantas tengan diez a quince centímetros de desarrollo y repetirlas las veces necesarias en períodos que van de 10 a 15 días si persisten las condiciones de temperatura moderada y humedad ambiente que permiten el avance de la enfermedad.

Además de los productos a base de cobre han sido empleados con resultados satisfactorios algunos productos orgánicos como Fernate, Dithane y otros a base de dos del ácido carbámico, en dosis de 200 gramos por 100 litros de agua.

Cada productor debe considerar la conveniencia de tener equipos propios para hacer oportunamente los tratamientos.

Si desea mayores informaciones sobre esta materia, diríjase a la Inspección del Departamento de Defensa Agrícola en Santiago, casilla 4647, teléfono 91763, o a cualquiera de las Inspecciones en provincias en donde se le atenderá de preferencia.

MANZANAS

Exija en su frutería
MANZANAS
ASPROMAN

ASPROMAN
le asegura que sus manzanas, debido a la adecuada refrigeración, están frescas y conservan todo su sabor y aroma.

Pedidos desde una caja:
TELEFONO 33852

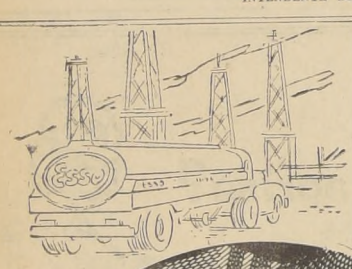

En Petróleo Esso es Progreso

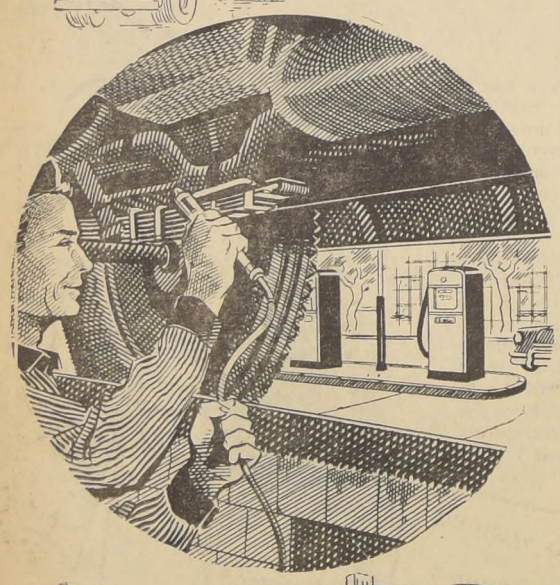

El Petróleo *al servicio del* Transporte

En todo el país los automovilistas encuentran los servicios de la Organización ESSO a través de su cadena de Distribuidores que en adecuados locales ofrecen la completa línea de sus productos junto a una esmerada atención a cargo de personal especializado.

La eficacia de los servicios que prestan los Distribuidores ESSO progresa permanentemente, porque está en directa relación con el constante favor que los automovilistas les dispensan.

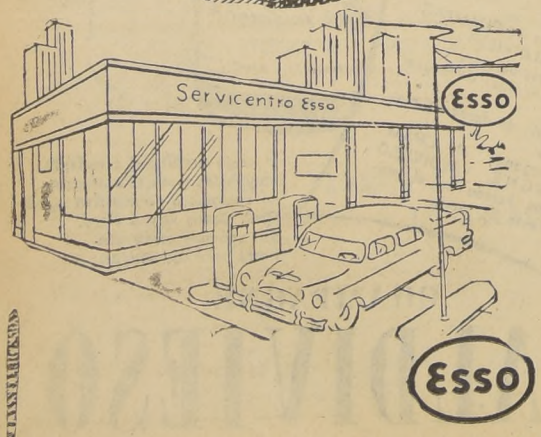

ESSO

ESSO STANDARD OIL CO. (CHILE) S.A.C.

SIEMBRE MARAVILLA

¡y ahora con un precio interesante...!

La resolución 579 del Ministerio de Economía establece que el precio de la maravilla será equivalente al 145% del precio básico del trigo.

ASI, POR CADA $ 1.000.- QUE VALGA EL QUINTAL DE TRIGO, EL DE MARAVILLA LE REPRESENTARA $ 1.450.-

Consulte a su corredor habitual o a

COMPRADORA de MARAVILLA S.A.

Agustinas 1343. Clasificador 945. Fonos 82564 - 5 - 6 Santiago

ACTIVIDADES AGRICOLAS

¡Salitre para su huerto y jardín

FACIL DE APLICAR Y DE EFECTO INMEDIATO

Pídalo en ENVASES DE DOS KILOS, a las principales FERRETERIAS — CRIADEROS DE PLANTAS — FERRETERIAS

ORIENTE
Av. Providencia 1272
FERRETERIA EL NUEVO MUNDO
Avda. Providencia 1969
FERRETERIA EL GOLF
Avda. Apoquindo 170
FERRETERIA GARACHENA
Av. Providencia 2687
FERRETERIA YANKEE
Ahumada 78

SEMILLERIA EL PROGRESO
San Pablo 1038
MERCERIA SANTA ELENA
Avda. Portugal 1383
FERRETERIA LA REINA
Avda. Vic. Mackenna 801
FERRETERIA NORTEAMERICANA
Exposición 30
FERRETERIA LO VIAL
Gran Avenida 4202
FERRETERIA LA PERLA
Gran Avenida 4559

FERRETERIA SANTIAGO S. A.
Teatinos 240

CORPORACION DE VENTA DE SALITRE Y YODO DE CHILE
Teatinos 220 — Noveno piso — Casilla 13200
SANTIAGO

LA ACTUALIDAD AGRICOLA

En el Llano Subercaseaux, se ha construido un nuevo edificio para "La Escuela Hogar N.o 1 Japón", destinada a estudios prácticos de agricultura.

Fue aprobado el proyecto de la Dirección de Riego, que tiene por finalidad proporcionar agua a las zonas agrícolas del Valle de Arapa, aprovechando las aguas del río Lanca. El costo de estos trabajos se calcula en 250 millones de pesos.

El Ministerio de Agricultura tendrá a su cargo la importación y exportación de abejas en el país, para los criaderos de abejas seleccionadas que se establecerán en breve.

Entre el Consejo de Fomento e Investigaciones Agrícolas y La Cooperativa Lechera de Victoria, se ha aprobado un convenio, según el cual se destinan 20 millones de pesos, para construir una planta industrializadora de leche en esa ciudad sureña.

La Federación de Cooperativas Agrícolas y Lecheras, han solicitado a CONDECOR autorice las previas para importar 22 camiones Henschel, 1.000 kilos de cuajo Hansen, y 5.000 tarros lecheros anticiorodales, por un total aproximado de 250.000 dólares.

En la provincia de Santiago han caído en el presente año 132 milímetros de precipitaciones fluviales, contra 293 milímetros en la misma época del año pasado. La anormalidad en las lluvias se extiende con ligeras variaciones en las provincias centrales hasta Arauco, adonde se han registrado un 50% de las lluvias del año anterior. En vista de estos informes, la S. N. de A. acordó solicitar se otorguen facilidades al traslado de ganado, hacia las zonas que cuenten con mayor disponibilidad de forraje, y otorgamiento de crédito a los agricultores, que tengan más pastos en sus fundos, y estén en condiciones de recibir mayores dotaciones de ganado.

Se ha concedido a la CORFO, por el plazo de 10 años, el uso gratuito de un predio fiscal de 400 hectáreas en Pica, Departamento de Iquique, para que realice estudios geológicos, sondajes y captaciones de agua subterránea para los riegos y habilitación agrícola de la zona.

Debido a la sequía se calculan pérdidas en la fruticultura, que alcanzan un 80% de la producción, especialmente limones y naranjas en el sector de San Vicente de Tagua Tagua. Análogos daños se registran en la región de Quillota y Limache.

La Sociedad Constructora de Establecimientos Educacionales, con un aporte hasta ahora de cien millones de pesos de la Ley de Edificación Escolar, ha iniciado la construcción de nuevos locales para escuelas rurales de tipo económico, cuyo valor fluctúa entre 6 a 7 millones de pesos, utilizando, donde es posible, los materiales de cada región. Se ha dado comienzo a estas construcciones en Talca, Linares, Bella Unión, Pelarco Viejo, Callejones, El Fuerte y La Esperanza.

Don Juan León Noguera, recientemente ha sido nombrado presidente de la Sección de Bienestar Campesino, de la Sociedad Nacional de Agricultura.

En el Ministerio de Economía, se ha dado curso a un decreto que rebaja en un 40% los fletes para traer ganado desde Coquimbo a la zona central, y de un 20% desde Vallenar, en consideración a la gran sequía que reina en esa zona.

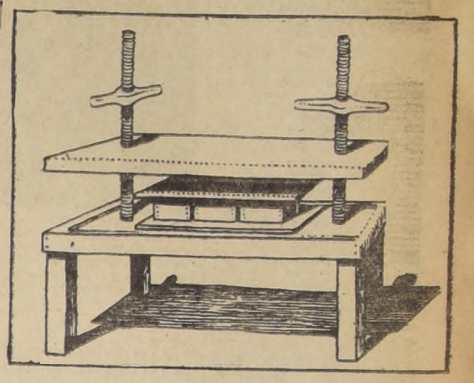

Una mesa, una tabla a presión de dos tornillos, a manija, sirven perfectamente para el prensado de los quesos, aunque tengan distintas formas.

SEMILLA DE PAPA "ACKERSEGEN"

ENTREGA INMEDIATA
cualquiera cantidad

ALIMENTO PARA VACAS

$ 12.— kilo, a base de avena molida

SEMILLA DE TREBOL

DOBLE PURIFICADO
ENTREGA INMEDIATA

Consultar condiciones en

MENICHETTI HNOS. Y CIA.

SANTIAGO:
Santa Rosa 3280
Fonos 51315 - 52557
RANCAGUA:
Avda. Brasil 1173
Fono 496

VALPARAISO:
Chacabuco 2594
Fono 4083
SAN VICENTE T. T.:
Casilla 68
Fono 57

Este conjunto, es base primordial, para la explotación de una parcela, que significa independencia económica, a la familia rural.

¡MIRE! Sr. Agricultor

Es posible ganar dinero.
Es posible mejorar sus tierras.
Es posible conseguir buenos créditos de CORFO y del Banco del Estado.

¡CONSULTENOS, SIEMBRE REMOLACHA AZUCARERA!

IANSA
INDUSTRIA AZUCARERA NACIONAL S.A.

SANTIAGO — LINARES — CHILLAN — LOS ANGELES — TEMUCO — PUERTO VARAS

SANTIAGO:
Huérfanos 725, 6.o piso.
Casilla 10286 — Teléfono 391808.

LOS ANGELES:
Casilla 31-D. — Teléfono 205.

1059

ALIMENTACION DE PELLETS PARA POLLOS DE ASADO

(REPRODUCIDO DEL ORGANO OFICIAL DE LA ASOCIACION CHILENA DE AVICULTORES)

En la granja de investigaciones avícolas hemos estado ensayando varias combinaciones de mash, mash y pellets y un período muy corto de crianza con mash de comienzo seguido de una alimentación con pellets exclusivamente. Un gran número de avicultores que producen pollos para el mercado han estado siguiendo durante los dos últimos años el programa de comenzar la crianza de los pollos con mash por las primeras 3 semanas, luego cambiando poco a poco a un sistema de pellets exclusivo esparciendo pellets sobre el mash hasta que a las 3 ó 4 semanas la alimentación es exclusiva de pellets. Las investigaciones recientes llevadas a cabo en la Universidad de Maine por el Prof. Raino K. Lanson, han sido sobre la misma base. No hay duda ahora de que el crecimiento más rápido y el aprovechamiento máximo del alimento puede asegurarse comenzando la alimentación de pellets lo más pronto posible.

En Inglaterra ha sido la costumbre, por muchos años, comenzar la crianza de los pollos con pellets muy pequeños. Luego los pellets van aumentando de tamaño a medida que las aves crecen. Sin embargo, la fabricación de estos pellets tan pequeños resulta muy cara y no compensa económicamente. En la actualidad han dejado de producir este tipo de alimento.

Los pellets pueden ser de diferentes tamaños, de acuerdo también con la edad y tamaño de los pollos. Un punto que no debe descuidarse es la forma de los pellets ya que no es tanto el diámetro lo que interesa, pues las aves generalmente pueden tragar pellets de mayor tamaño que los que se le proporcionan, pero los pellets alargados son difíciles de tragar, aun que sean de diámetro menor.

DIFERENCIAS DE RAZAS

Según nuestra experiencia, no es necesario someter a la operación de recorte del pico a las aves Plymouth Rocks Blancas, por ejemplo, que tienen muy poca tendencia al canibalismo. Esto varía de acuerdo con la raza, ya que algunas variedades heredan una fuerte tendencia a este vicio y deben someterse temprano a esta operación si van a criarse en encierro y con pellets.

Es muy probable que este programa de crianza se haga más popular día a día entre los productores de pollos de asado, que se interesan por lograr la máxima eficiencia de su alimento y el máximo de crecimiento en el mínimo de tiempo.

Con una buena ración y este sistema de crianza, no sería difícil de obtener una eficiencia alimenticia de 2.2 a 2.4 libras de alimento por libra de carne comestible producida.

No obstante, es necesario que los productores entiendan que este programa puede dar buenos resultados solamente con una administración muy eficiente, ya que si el espacio, ya sea en los gallineros o comederos es insuficiente, se usan temperaturas excesivas, se carece de humedad, puede obtenerse solamente un montón de ejemplares de lomos pelados y una intensa mortalidad en los gallineros.

El problema de si recortar el pico de las aves o no, depende del buen sistema de administración y de la raza que se use. Este punto debe decidirlo el avicultor mismo, observando cuidadosamente a sus aves y estudiando las tendencias de la raza que prefiere reproducir.

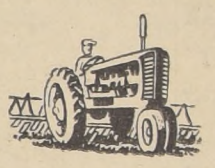

John Deere,
Allis Chalmers,
Fergusson,
Caterpillar,
Oliver, etc.

RODAMIENTOS DE TODOS TIPOS PARA TODO USO.

LA CASA DEL RODAMIENTO

TARAPACA 1280 - SANTIAGO

DESPACHOS CONTRA REEMBOLSO

¿SABE USTED TODO LO QUE PUEDE HACER LA INDUSTRIA NACIONAL...?

SOC. IND. NIETO HNOS. LTDA.

fabricantes chilenos de maquinarias desde hace 20 años, da a conocer lo que su industria produce en materia de

MAQUINARIA INDUSTRIAL

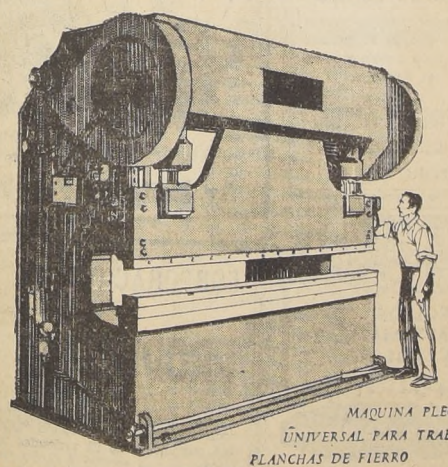

MAQUINA PLEGADORA UNIVERSAL PARA TRABAJAR PLANCHAS DE FIERRO

¡Son admirables! Es la opinión de los industriales que conocen la maquinaria NH. El rendimiento de ella es índice de su alta calidad técnica; por eso, la maquinaria NH es igual o superior a la importada!

ESTE ES SOLO UN EJEMPLO DE LA MAQUINARIA INDUSTRIAL QUE PRODUCE CHILE EN LA FABRICA DE NIETO HNOS.

SOC. INDUSTRIAL NIETO HNOS.

FABRICA, ADEMAS

Prensas Excéntricas hasta de 70 ton.; Guillotinas para planchas de metales y fierro. Todas las maquinarias automáticas y semi-automáticas para confeccionar envases de hojalata. Todas las maquinarias necesarias para fabricar conservas de frutas, legumbres, carnes y pescados. Máquinas Trasportadoras de materiales y Arrumadoras.

Muchas de estas maquinarias se fabrican con licencias extranjeras, destacándose las de Dewey and Almy International Co.

EL PRESTIGIO DE LAS MAQUINARIAS DE NIETO HNOS. HA TRASPASADO NUESTRAS FRONTERAS

Entonces... PARA QUÉ importar maquinaria que Chile se enorgullece en producir?

SÓLO IMPORTANDO NADA MÁS QUE LO NECESARIO PODREMOS IMPORTAR TODO LO NECESARIO

ESTE ES UN ANUNCIO DE SOC. INDUSTRIAL NIETO HNOS., LTDA. DESTINADO A REVELAR LA REALIDAD DE LA VIGOROSA INDUSTRIA CHILENA.

STORANDT

Mata-malezas

Defienda sus cosechas de las destructoras malezas, pulverizando con Estercide 3,3 — Weed B-Gon 64X u Ortho MCPA Weed Killer, que tienen como base el famoso 2,4-D y MCP en diversas formas.

COPEC

Consulte nuestro Depto. Agrícol

EDIFICIO COPEC, Agustinas esq. Amunategui.

ENTREVISTA CON S. E. TENDRA HOY LA "ANEF"

Para hoy está fijada la entrevista que sostendrá la directiva nacional de la Agrupación Nacional de Empleados Fiscales, con el Presidente de la República, Excmo. Sr. Ibáñez.

En esta oportunidad, se hará entrega a S. E., de los acuerdos aprobados por la concentración que dicha Agrupación tuvo el viernes pasado en el Teatro Dieciocho. Además se le darán a conocer al Jefe del Estado los problemas más urgentes que afectan al gremio.

CONCENTRACION TUVIERON EE. Y OO. MUNICIPALES

En el Teatro Alameda los empleados y obreros Municipales, de Santiago, Valparaíso y de Aconcagua efectuaron una asamblea pública para tratar diversos problemas que agitan al gremio.

Hicieron uso de la palabra los señores Juan Poblete, presidente nacional del Comando de Trabajadores del Estado, quien dió a conocer los problemas que los empleados y obreros han planteado a la organización que preside. A continuación habló el presidente provincial de los empleados municipales, señor Gabriel Santa Cruz. Este dirigente dió a conocer los diversos planteamientos y proyectos, que ante las esferas gubernativas y parlamentarios, han presentado los empleados municipales.

El discurso del presidente nacional de los empleados municipales, tuvo como expresión principal, la lucha que libra el gremio por el logro de sus conquistas económicas, logros que no estaban contemplados en el proyecto de Escala Unica que ha elaborado el Ministerio de Hacienda.

Los parlamentarios señores Hermes Ahumada y Mario Palestro, manifestaron que prestarían su apoyo a las peticiones de los obreros y empleados municipales.

Los dirigentes obreros señores Luis Valdés, de Valparaíso, y Julio Guerrero, de Santiago, pusieron término a los discursos. Ambos se refirieron a los planteamientos que les habían encomendados sus respectivas organizaciones.

DIA DEL PRACTICANTE.— La foto nos muestra un aspecto de los actos con que ayer fue celebrado el "Día del Practicante", y que corresponde al almuerzo de camaradería ofrecido por la Federación de Practicantes de Chile, que preside don Ricardo Lagos, con la siguiente directiva: vicepresidente, don Diógenes Cerda; secretario, don Horacio Aravena; tesorero, don Alfredo Cárdenas; directores, los señores Luis Muñoz Lizama y Juan Huasen. Durante esta manifestación hicieron uso de la palabra los señores Ricardo Lagos, los ex diputados señores Desiderio Arenas y Natalio Berman, el regidor don Luis Ugarte Salazar y el Director de la Escuela de Practicantes de la Universidad de Chile, doctor Manuel Castillo.

"Ningún pueblo de América está de rodillas", dijo Vargas en Congreso Por las Libertades

Con la asamblea plenaria realizada ayer, a las 10 horas, en el Teatro Balmaceda, se clausuró la primera Conferencia Latinoamericana por las Libertades, que se realizaba en esta capital.

Abrió el debate, por el Comité Femenino de Unidad, la señora Mercedes Fuentealba, quien hizo un llamado por la unidad de todas las mujeres del continente.

En seguida, ocupó la tribuna, el señor Orlando Bulcao Vianna, delegado del Brasil, el que pasó a reseñar todos los casos en que la libertad había sido conculcada en su patria, y como mediante el apoyo de las voces de protestas que se hicieron sentir en América, se había logrado su reposición.

El discurso del presidente de la Asociación de Juristas Democráticos, señor Enrique Gómez Corre, que habló a continuación del delegado brasileño, tuvo como fondo, dar a conocer la moción que se presentó al Colegio de Abogados de Chile, en el sentido de crear una Corte Internacional Permanente Latinoamericana, moción ya aprobada. Esta Corte, integrada por los representantes de los pueblos de cada país del continente, se haría cargo de las denuncias de todos los atropellos a la libertad y su juzgamiento correspondiente.

El delegado por Argentina, señor Angel Bustelo, se refirió a las elevadas miras que ha tenido la Conferencia. "La Conferencia ha sido un crisol de las luchas y las esperanzas de los pueblos tras la libertad", dijo el señor Bustelo. Además hizo un emocionado recuerdo de la tradicional hospitalidad chilena, cuando en el siglo pasado, sus ilustres compatriotas Sarmiento, Alberdi, fueron recibidos con los brazos abiertos mientras bulan de la tiranía de Rosas.

El poeta Pablo Neruda, acompañado de los actores Roberto Parada, María Maluenda, Inés Moreno y Frankiin Caicedo, representaron un libreto de Neruda en el que se hacen actuar a todos los tiranos y dictadores de América, a través de rimbombantes discursos, aunque la libertad ha sido suprimida en cada caso.

Dio término a los discursos, el dirigente nacional de la CUT, señor Juan Vargas Puebla. La alocución de este dirigente tuvo como tema principal, el hecho que a través de la Conferencia, una cosa había quedado incontrovertiblemente en pie: la libertad inmediata de todos los presos políticos de América. "Ningún pueblo de América está de rodillas" —dijo Vargas Puebla— "ni nadie ha renunciado a la lucha por la libertad". En seguida dio a conocer el trabajo de las comisiones que se integraron en Santiago y que son los siguientes:

1.o Pleno ejercicio de los derechos humanos y de las garantías individuales. Denuncia de la legislación represiva y lucha por las libertades de los presos estudiantiles, sindicales, políticos y religiosos.

2.o Formas de organización de los diferentes sectores de cada país para defender la libertad de expresión oral y escrita, la libertad religiosa, cultural y los derechos sindicales y políticos.

3.o Derecho de autodeterminación de los pueblos. Respecto al veredicto democrático de los pueblos para darse el gobierno que estime mas conveniente para su progreso y bienestar colectivo.

DECLARACION SOBRE ACCIDENTES FERROVIARIOS FORMULA LA "CUT"

El Consejo Directivo Provincial de la CUT se dirije a la opinión pública y a las autoridades con el fin de denunciar hechos que revisten gravedad como demostraremos más adelante con el objeto de que se tenga conocimiento de lo que ha venido suscitándose desde hace algún tiempo a esta parte, sin que se hayan tomado las medidas que el caso aconseja y evitar, de esta manera, accidentes fatales, nos referimos al tráfico del ferrocarril de Concepción a Curanilahue, que pertenece a la Cía. Carbonífera e Industrial de Lota; la vía no ofrece ninguna seguridad al numeroso y permanente público que diariamente debe movilizarse hasta Concepción y viceversa, hay muy a menudo descarrilamiento de trenes tanto de carga como de pasajeros, destruyendo la línea y no permitiendo el paso de trenes de carga que deben movilizar la producción de carbón como de otros productos que abastecen la zona.

Los últimos hechos ocurridos son el volcamiento del tren de pasajeros que iba de Curanilahue a Concepción, los días de Semana Santa, amenazando con rodar hasta el mar ya que quedó a escasos tres metros del fuerte oleaje, que habría inundado en pocos minutos los coches, sin que los pasajeros, con el aturdimiento pudieran haberse dado tiempo para separarse de sus asientos y abandonar el peligro. A este accidente, se agrega ahora el descarrilamiento del tren de carga en el interior de un túnel cerca de Lota, el sábado 6 del presente.

La empresa propietaria de este ramal, nunca se ha interesado en reparar en el menor tiempo posible estos accidentes o desperfectos, tal vez por desidia o por defensa de sus intereses económicos. Decimos que no se ha preocupado, ya que en los trabajos de rehabilitación no coloca el personal suficiente, ni materiales que en estos casos se necesitan. Esto se ha comprobado fehacientemente por quienes han visitado los sectores afectados.

Sobre esta situación que amenaza la vida de los pasajeros, se han solicitado de las autoridades, a fin de que ordenen una investigación y reparación general y definitiva de este ramal, pero como siempre, las peticiones quedan en los archivos.

De esta circunstancia se vale la Compañía para no hacer nada por mejorar los servicios, actualmente, ni los coches de primera clase cuentan con servicios higiénicos que puedan llamarse tales. Sin embargo, todos los años cuando los obreros y empleados solicitan aumentos de salarios y sueldos, la empresa, solicita a su vez, alza de tarifas, tanto para financiar los aumentos solicitados por su personal, como para reparación de la vía (cambio de rieles, reparación de puentes, adquisición de maquinarias, etc.). Sin embargo, y pese a que el Gobierno con toda prontitud escucha y acude en ayuda de la empresa autorizando las alzas desmedidas, sin que previamente se investiguen los costos para saber si proceden o no. Pero lo curioso es que no hemos visto arreglos de ninguna especie, y de haberlos realizado, se habrían hecho desde Lota al norte, quedando en pésimas condiciones: Laraquete, Carampangue, Arauco, Ramadilla, Colico Norte y Curanilahue.

Podemos decir que esta actitud es un sabotaje para con los mineriales del sur de Lota que obligadamente deben movilizar su producción carbonífera, maderera y agropecuaria que abastece la zona, llegándose, en esta oportunidad, a la paralización de faenas en los mineriales de Colico Sur, Plegarias y otros menores, con grave perjuicio para la vida de los obreros que dejan de percibir sus jornales. Por estas consecuencias exigimos de las autoridades se haga justicia de una vez, escuchando oportunamente las peticiones del pueblo y los trabajadores, antes de tener que lamentar la pérdida de valiosas vidas, culpándose después al personal de maquinistas de estos accidentes, como en el caso de San Bernardo.

La CUT responsabiliza, con la certeza de interpretar a la opinión pública de la zona, a la empresa propietaria de los hechos que puedan ocurrir posteriormente.

El Consejo Provincial de la CUT.— **Fermín Fierro**, secretario general; **Braulio Araneda A.**, secretario asuntos técnicos; **Manuel Rodríguez**, secretario de actas; **Bernardino Espinoza**, secretario de prensa; **Juan Bta. Espinoza V.**, subsecretario general.

Curanilahue, 10 de agosto de 1955.

Choferes de taxis crean Cooperativa

En la visita que nos hiciera en días pasados el presidente de la Cooperativa Nacional de Choferes de Taxis de Chile, señor Juan Casmaño Pineda, nos expuso las razones que tuvo el gremio para la creación de la institución que dirize, el trabajo desarrollado hasta ahora y la labor que queda por realizar. Todo ello, con el fin de dar a conocer a la opinión pública la diversidad de problemas que edfize hoy día a los choferes de taxis y su crítica situación económica y profesional.

"Junto al angustioso problema que reviste el alza constante de los artículos de primera necesidad —comienza a decirnos el señor Casmaño—, nosotros debemos dar solución diaria a otro no menos angustioso problema, como es la falta absoluta de repuestos y accesorios, lo que impide tener en buenas condiciones nuestra única fuente de trabajo, o sea, los coches de arriendo".

"La escasez de los accesorios y repuestos —agrega el presidente de la Cooperativa— ha impuesto al gremio que presido precios tan prohibitivos, que, a veces, son imposibles de cubrirlos. La especulación odiosa, y que ha tomado visos de escándalo este último tiempo, en torno a la adquisición de los repuestos más esenciales para nuestras máquinas, se desenvuelve a vista y paciencia de todo el mundo, sin que haya autoridad alguna que lo impida. En esta forma la venta de repuestos y accesorios permite que cada comerciante cobre el precio que le plazca, guiándose tan sólo por la demanda que haya en plaza".

"Fuera de la solución del problema expresado —continúa el señor Casmaño—, una de las aspiraciones más sentidas por nuestro gremios fue la creación de una Cooperativa de Consumos, la que, efortunadamente, se logró recién en el mes de abril pasado, al obtenerse la personalidad jurídica respectiva. En dicha Cooperativa, los asociados que sobrepasan 600 o más inscripciones pueden adquirir en el almacén de abarrotes de su sede social, de San Ignacio 1955, artículos alimenticios que están escasos en el comercio y a precios menores que los habituales, como té, azúcar, aceite, etc. Otra conquista que llena de orgullo a la Cooperativa es la bomba de bencina ubicada en Providencia esquina Borgoño, donde los cooperados pueden adquirir aceite e implementos a precios inferiores a los de plaza".

"Los beneficios logrados en el almacén de abarrotes como en la bomba de bencina —recalca nuestro entrevistado— no terminan ellí, sino que se redoblan, ya que las utilidades obtenida se está creando un fondo común para que nuestra institución pueda abarcar el plan de acción que figura en carpeta".

"Uno de los puntos básicos de ese plan de acción —expresa con orgullo el presidente de los choferes de taxis— es la organización de un almacén de repuestos, donde de cada asociado pueda adquirirlos a precios de lista. En este establecimiento se expenderían los productos que INSA fabrica en la actualidad, como neumáticos y baterías".

"Junto a las iniciativas señaladas —el señor Casmaño advierte—, nuestro gremio no ha dejado de la mano la posibilidad que nuestra institución pueda dar solución al problema habitacional, y para esto se ha nombrado una comisión para que se aboque al estudio de la vivienda".

"Al dar a conocer públicamente nuestros problemas y las medidas tomadas para su solución, deseamos —termina diciéndonos el presidente de la Cooperativa de Choferes de Taxis— poder cooperar con ello a los esfuerzos que las autoridades despliegan alrededor de la satisfacción de los anhelos de la colectividad. Estimamos que los gremios no solo deben pedir, sino que les corresponde cooperar con los Poderes Públicos para dar solución a sus aspiraciones".

Con solemnidad fueron sepultados restos de linotipista Domingo Tromo

En el mausoleo N.o 1 de la Sociedad Unión de los Tipógrafos del Cementerio General fueron sepultados los restos del señor Domingo Tromo Pérez, antiguo linotipista que sirvió en el diario "El Mercurio" de esta ciudad, y en varias empresas periodísticas de la zona sur.

En el cortejo que formó a pie, se hicieron presentes socios y dirigentes de la Asociación Nacional de Jubilados de la Prensa, Sociedad Unión de los Tipógrafos, Centro de Padres y Apoderados de la Escuela N.o 6, parlamentarios y dirigentes del Partido Radical.

Hicieron uso de la palabra, en el Cementerio General, las siguientes personas; el señor Alfredo Maldonado, a nombre de los Jubilados de la Prensa; el señor Jacobo Schaulsohn, a nombre de los parlamentarios radicales; el señor Osvaldo Alvarez, vicepresidente de la Unión de los Tipógrafos; el señor Fernando Urra, por el Centro de Padres y Apoderados de la Escuela N.o 6; el señor Angel Muñoz Cantiliana, por la Asamblea Radical de la 8a Comuna; el señor Antonio Mansilla, por sus amigos personales; el señor Manuel Osses, del Centro Fraternal Lealtad; el señor Juan Givovich, del departamento sindical del Partido Radical y los señores Manuel Valenzuela y Héctor Astudillo, en representación del Sindicato de "El Mercurio".

Puso término a los discursos, el señor Carlos Ríos, en emocionada improvisación. Leyó el acta de sepultación el señor Manuel Miranda.

HOY PARTEN TRABAJADORES LIBRES A CONGRESO ANTICOMUNISTA DE RIO

El Frente Nacional de Trabajadores Libres de Chile nos ha entregado para su publicación la siguiente nota:

"El Departamento de Prensa y Radio del Frente Nacional de Trabajadores Libres de Chile ha recibido comunicaciones de la organización del Segundo Congreso Anticomunista, que se efectuará en Río de Janeiro entre el 22 y 26 del presente.

Ya han llegado varios dirigentes gremiales a Río de Janeiro para participar en este Congreso Anticomunista de América Latina. El presidente de la organización, almirante señor Penna Botto, está recibiendo miles de adhesiones, tanto en lo político como en lo sindical, en que las organizaciones se harán presentes en dicho Congreso Internacional.

La delegación chilena irá en dos grupos a Río, y es así como hoy parten los dirigentes de la Confederación de Trabajadores de Chile (CTCH), que son los siguientes: Luis Paredes (Fed. Nac. Metalúrgica), Berta Fuentes Romero (Fed. Nac. Hospitalaria de Chile), Humberto Herrera H. (Fed. Nac. Textil), Olga Barrionuevo J. (Fed. Nac. Hospitalaria de Chile), Luis Espinoza J. (Fed. Nac. Hospitalaria de Chile), Pedro Castro U. (Fed. de OO. y EE. de Teatros de Chile), Bernardo Cabrera T. (Fed. Nac. de Empleados del Comercio de Chile), Julio Salazar R. (Fed. Nac. de la Madera), Tomás Donoso P. (Agrupación Nac. de Choferes de Chile), Roberto Berríos B. (Agrupación Nac. de ESE. del Periódico) y Julio Fuentes U. (Fed. Nac. Campesina de Chile). Los dirigentes máximos de la CTCH, señores Juan Díaz Martínez y Luis H. Gálvez, irán en el segundo grupo.

La delegación del Frente Nacional de Trabajadores Libres de Chile partirá el miércoles 17 del presente con los siguientes dirigentes: Jorge Vargas, Roberto Poblete, Humberto Jofré, señorita Georgina Alvarez, José Ulloa, Ramón Fuentes P., Emilio Salazar E., Guillermo Mora R., Víctor Tapia, Daniel Urra y Adolfo Vera. Por acuerdo de la CTCH, va como jefe de organización el subsecretario general, señor Luis H. Gálvez, y como jefe de la delegación el secretario general, señor Gerardo Fuentes Gazmuri".

SASTRES ORGANIZARAN COOPERATIVA CONSUMO

En reunión pasada del Sindicato Profesional de Sastres, la comisión encargada de formar la Cooperativa de Consumo, dio cuenta de la labor llevada a cabo hasta la fecha. La cuenta fue aprobada por unanimidad.

En esa oportunidad se informó en la asamblea que se contaba con el concurso del funcionario del Ministerio de Economía, señor Nolasco Aravena, para asesorar técnicamente a los organizadores de la Cooperativa, a fin de que el proyecto que se tiene entre manos sea pronto una realidad para el gremio.

Totalmente ebrio se hallaba el asesino del subteniente don José de la Fuente

Sumario ordenó Superioridad de Carabineros

Sumario para investigar el alevoso asesinato del Subteniente don José de la Fuente Palma ordenó ayer la Superioridad de Carabineros, debiendo designarse en el día de hoy, al oficial que asumirá las funciones de Fiscal de la causa.

La tragedia, ocurrida en la pacífica ciudad de Molina, ha causado consternación en las filas del Cuerpo y entre los habitantes de dicha localidad, donde vivían los padres del extinto.

Según las informaciones enviadas por nuestros corresponsales, el hecho ocurrió a las 22.15 horas del domingo último frente a la Plaza de Armas. En circunstancias que el subteniente De la Fuente iba acompañado de Yamil Chieto Vergara y de otros amigos se suscitó una acalorada discusión. Sorpresivamente se sintió una detonación y el joven oficial cayó gravemente herido.

El detective Mario Riquelme, que se hallaba de guardia en el Cuartel de Investigaciones, a escasos metros del lugar del hecho, corrió rápidamente al sitio del suceso, procediendo a detener a Chieto, quien conservaba aún, en la mano derecha, la pistola humeante con que había cometido su crimen. Se encontraba en estado de manifiesta ebriedad.

El oficial fue trasladado a Hospital Regional, donde se le practicaron las primeras atenciones, falleciendo a las 23.10 horas. La bala le atravesó la masa encefálica.

Su deceso ha causado honda consternación en la ciudad. Tenía 22 años, y era un oficial muy estimado y de brillante porvenir. Había sido destinado a la Primera Comisaría de Curicó y estaba haciendo un curso de perfeccionamiento para ascender al grado superior.

Se encontraba de paso en Molina, donde había ido a visitar a sus padres aprovechando los días de feriado.

Ofuscado por los celos lo mató en la puerta de una quinta de recreo

Con su vida pagó ayer sus éxitos galantes y su suerte con las mujeres, el obrero Orlando Antonio Donoso, de 34 años de edad, domiciliado en la calle Raquel sin número, de la Población Gellona.

En efecto, el sábado último, vestido con su mejor traje y dispuesto a divertirse, llegó hasta la quinta de recreo "Vista Hermosa", situada en El Salto esquina de Víctor Cuevas, donde sin escatimar gastos pidió lo mejor para él y su compañera. Esta actitud no fue del agrado de Sergio Sepúlveda, domiciliado en Cuccuini 175, quien, decidió vengar, a su modo, la ofensa indirecta que le estaba infiriendo Donoso al cortejar a su amada. Esperó pacientemente que éste terminara su diversión y cuando lo observó que estaba cancelando la cuenta, se dirigió a la puerta de calle y allí lo esperó.

La discusión fue breve. Sepúlveda injurió a Donoso y luego, ambos enardecidos de cólera se trabaron en un duro pugilato. La suerte no favoreció al primero, quien, bruscamente y antes que su contendor alcanzara a ponerse a salvo, le disparó a boca de jarro un balazo, que le atravesó la región torácica, alojándosele la bala en un pulmón. Luego se dió a la fuga, sin que los carabineros que llegaron prestamente al lugar del suceso, alcanzaran a darle alcance.

Entretanto la víctima fue trasladada al Hospital José Joaquín Aguirre, donde, a pesar de las atenciones médicas, falleció a las 2.30 horas de ayer.

Caja de Crédito Popular

Avda. Matucana 33-35

DE ROPA REMATE MAÑANA

De 9 a 13.30 horas.

Prestamos concedidos en DICIEMBRE de 1954, con vencimiento en JUNIO de 1955.

HAY: Cortes de casimir, nacionales e importados; ternos nuevos y usados, ropa interior de señora, vestones, pantaloones, ambos, camisas, calzados, colchas, sábanas, manteles, batas, blusas, tapados, cortes de seda, lana y algodón, cortinas, e infinidad de artículos para el hogar.

EXHIBICION: HOY, de 9 a 13.30 horas.

Ministro Aparicio prorrogó ayer la incomunicación de Miranda Troncoso

Lo sometió en la mañana a un largo interrogatorio

Otros cinco días de incomunicación contra Hernán Miranda Troncoso, sobrino nieto de la millonaria Elena Troncoso Valdivieso, asesinada en la Semana Santa en su mansión de Alameda con Molino, decretó ayer el Ministro en visita, don Julio Aparicio Pons.

Por la mañana el magistrado tomó una extensa declaración el detenido, haciéndose asesorar por la actuaria señorita Graciela del Villar. Luego, se retiró a su casa para estudiar los antecedentes del sumario y resolver el concedida a Miranda o lo declarara reo, estimándo muchos que el resultado sería favorable a este.

Más, alrededor de las 13 horas regresó nuevamente al Juzgado del Crimen, donde procedió a prorrogar por otros cinco días la incomunicación del citado pariente de la víctima, cuya primera incomunicación vencía hoy.

De esta medida se desprende que ante la justicia aún no se encuentra descartada la participación de Hernán Miranda, como encubridor o cómplice del delito incógnita que se deberá dilucidar entre esta fecha y el viernes próximo, a las 24 horas.

LADRONES SIGUEN QUEBRANDO VITRINAS DEL SECTOR CENTRICO

Un audaz robo, cometido en pleno centro de la ciudad, denunció en la mañana de ayer, ante el oficial de guardia de la Primera Comisaría el comerciante don José Sánchez López, propietario del negocio de casimires ubicado en Agustinas 931.

Expresó que al ir ayer a abrir su establecimiento se encontró con la desagradable sorpresa que le habían quebrado los cristales de la vitrina, sustrayéndole todos los cortes que se encontraban en exhibición. Cada corte tiene un valor aproximado de nueve mil pesos.

Cabe hacer presente que los cincuentes que operan en el sector céntrico de la ciudad están poniendo en práctica casi a diario el sistema de quebrar los costosos vidrios de los escaparates céntricos. En días pasados quebraron los cristales de la Casa Praga, ubicada en Estado entre Agustinas y Huérfanos, o sea a la vuelta del negocio afectado por el robo de ayer, y poco antes habían destruído los vidrios de otra tienda. En el último caso señalado robaron sólo mercadería avaluadas en tres mil quinientos pesos, pero dejaron inutilizado el cristal, cuyo costo era de cincuenta mil pesos.

Armería SANTIAGO

OFRECE REVOLVERES CAL.22 5 TIROS MODELOS EXCLUSIVOS $ 4.000.- PISTOLAS CAL.22 $ 3.000.- CREDITOS EN SANTIAGO REEMBOLSO A PROVINCIA TENDERINI 7-POR ALAMEDA

SASTRERIA Y ESCUELA DE CORTES PARA SASTRES

Casimires, ternos, pantalones para caballeros y señoras. Lo más elegante, a los precios más económicos

Sólo hechuras finas

F. RESURRECCION MERCED 821 - LOCAL 13

PARQUET "LEON"

EL PARQUET DE CALIDAD, PARA PROVINCIAS PRECIOS SIN RECARGO

FEDERICO HEGEL 1032 POR RECOLETA ALTURA 2600

REINALDO ROJAS B.

Sastre Cortador de primer orden.

HECHURAS FINAS $ 5.500.-

Santo Domingo 1124 Telef 64426

TAXIMETROS

REPARACIONES Y REPUESTOS INSTALACIONES EN GENERAL CAMBIOS DE TARIFAS

RENE GAJARDO R.

Técnico autorizado por SOCOA.

CASTRO 40

REVOLVERES

Calibre 22, 7 tiros marca Speed con repetición de gran rapidez, a $ 9.000. Pistolas calibre 22, a $ 2.800 y tipo especial a $ 3.500.

CREDITOS EN SANTIAGO.— REEMBOLSOS A PROVINCIAS.—

ARMERIA FRANCESA" SANTA ROSA 442

OCASION:

$ 36.500.—

LIVING REINA ANA, con cojines tapizados en rico gobelino.

$ 20.800.—

Precioso amoblado de comedor, buffet, vitrina, licorera, bar; regia mesa, seis sillas tapizadas en felpa. Estado general flamante

657 — Nataniel — 657

¡Evite los intermediarios!

MALETAS

PORTADOCUMENTOS, etc. Compre directamente en la

FABRICA MALETERIA MUNDIAL

21 de Mayo 665

CHOMBAS CHALECAS SWEATERS

PRECIOS BAJISIMOS "LANEX"

SAN DIEGO 586

SASTRERIA

JUAN JOSE JARA

HECHURAS FINAS

$ 4.200

Un corte especial para cada cuerpo.

21 de Mayo Nº 617

2.o piso — Local No 9. Teléfono 398381.

SE VENDE

ACOPLADO PARA 6 TONELADAS

3 neumáticos 900 x 20, nuevos.

Verlo: García Reyes N.o 37.

TRATAR:

Agustinas 1269 — Sr. Gallardo

VIDRIOS PLANOS

Venta por mayor y menor a los más bajos precios. Colocación dentro y fuera de Santiago.

Vidriería "Werma"

10 DE JULIO 548

FONO 398540

Persianas BARNOS

★ ROLLOS
★ AUTOMATICAS
★ CELOSIAS

Pida PRESUPUESTOS

MADRID 855 B. TELEFONO 35551

Industrias SICRO

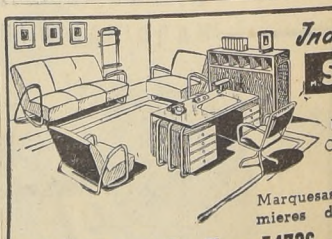

MUEBLES CROMADOS DE ALTA CALIDAD

Marquesas y Sommieres de Huincha

Av. Matta 16 - Fono 54736 - Santiago

Caja de Crédito Popular

SUCURSAL N.o 4

San Pablo 2461-2471

HOY

REMATE DE ROPA

Préstamos concedidos en DICIEMBRE DE 1954, con vencimiento en JUNIO de 1955, otorgados por la Sucursal N.o 4.

HAY

Cortes de casimir, ternos nuevos y usados, calzados, camisas, pilotos, sobretodos, pantalones, etc. Cortes de lana, seda y algodón, batas, blusas, tapados y abrigos de señora, sábanas, fundas, colchas, toallas, mantelería, frazadas hechizas y de algodón, etc.

PAGO AL CONTADO ENTREGA INMEDIATA

SERVICIO MEDICO NACIONAL DE EMPLEADOS

DEPTO. MEDICO Y REPOSOS DR. JIN. / EZR.

AVISO

Llámase a concurso médico para proveer el cargo de

MEDICO OCULISTA

para el Servicio Regional de Santiago, con 2 horas de jornada diaria, y grado 5.o. Los antecedentes se recibirán en la Oficina de Partes, Bandera 72, 5.o piso, Santiago, hasta el 31 del presente mes, a las 12 horas.

VICEPRESIDENTE EJECUTIVO

CORPORACION DE LA VIVIENDA

PROPUESTAS PUBLICAS

Solicítanse propuestas públicas, a suma alzada, para la construcción de la Población "LOS ANDES II", de Los Andes, compuesta de 92 viviendas unifamiliares de uno y dos pisos.

Podrán optar a la presente licitación los Contratistas inscritos en los Registros Especiales confeccionados por este organismo para la construcción de la mencionada Población y que hayan sido notificados al respecto.

Los propuestas se abrirán el día 30 de agosto a las 11 horas en la Oficina del Jefe del Departamento Técnico.

Bases, especificaciones técnicas, planos y presupuesto oficial, podrán solicitarse en la Secretaría de la Sección Estudios de esta Corporación, calle Arturo Prat N.o 48, 5.o piso, a contar del día 18 de agosto y hasta el 27 del mismo mes inclusive.

SANTIAGO, agosto 10 de 1955.

ORLANDO LATORRE GONZALEZ
Vicepresidente Ejecutivo

CALCETINES

70 — 80 — 100 — 110 — 120 — 140 — 150

Venta mínima: una docena. Fábrica: Bellavista N.o 0503 Hay, además, calcetines sport, soquetes para niños, corbatas, pañuelos, medias, camisetas. NOTA: Tranvía 9 lo deja a la puerta. Micros San Francisco-Bellavista, bajándose altura Clínica Santa María.

SABADO ABIERTO TODO EL DIA — TELEFONO 391478

NO CONFUNDIR: BELLAVISTA 0503

El Mejor HILO PARA COSER EN CONOS UNITAS

INDUSTRIA DE HILOS SAN DIEGO 1430-TEL. 52683

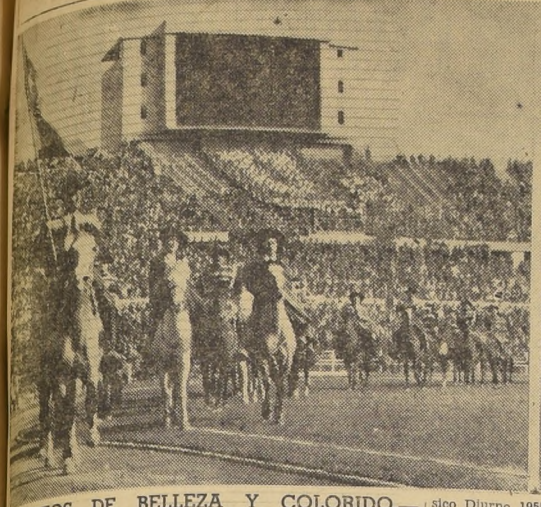

ASPECTOS DE BELLEZA Y COLORIDO.— Fue el número central del espectáculo ofrecido ayer por las Universidades de Chile y Católica, quienes presentaron el "Clásico Diurno 1955". Hubo profusión de personajes en escena, haciendo la historia del teatro, que nació en Grecia, al cual le siguió el Circo Romano, para llegar al final, a un resumen de los clásicos anteriores. La foto de la izquierda, presenta a un grupo de "huasos y chinas" que acompañaron a Rosauro Faúndez y Clarisa Muñoz, en el bautizo de su primogénito, protagonizando un vivo motivo de nuestros campos. En el centro, el Ballet Sulima, que realizó danzas llenas de belleza y armonía. Finalmente, "Juana de Arco" y sus "cruzados" evocan otro clásico, donde se constituyó en la figura principal.

Espectáculo costoso y bien presentado fue el de las "barras"

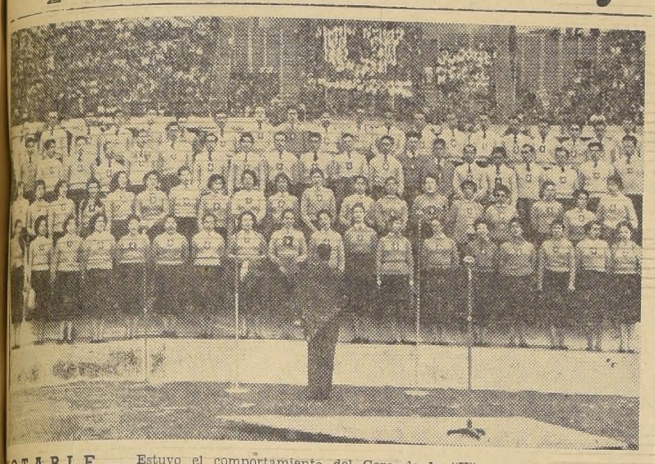

NOTABLE.— Estuvo el comportamiento del Coro de la "U", que interpretó la mayoría de las canciones que comprendió el espectáculo principal del festival. El conjunto coral universitario se desempeñó con desciplina, cubriendo bien los pasajes musicales.

Mostraron la historia del teatro griego, el circo romano y una sinopsis de "clásicos" anteriores.— De nuevo estuvieron presentes el "Malulo", Cacho, "Juana de Arco", la "Navidad", el homenaje rendido en su tiempo a Gabriela Mistral y los infaltables personajes populares Verdejo y Domitila.

EN el centro de la cancha se había instalado una gran jaula o foso cubierto con mallas de alambre; en el costado norte, una tarima inmensa con sus correspondientes columnas; al lado sur, una escalinata para el coro; en los cuatro costados se habían ubicado otros tantos estrados, a los que conducían 4 escaleras; y por sobre la mediania del campo, un cable que sostenía fuegos artificiales y banderas chilenas y de las dos Universidades. Tal fue el escenario cuando empezó el "Clásico Universitario Diurno de 1955". Eran exactamente las 14.45 horas, cuando se dio la orden de que comenzara el espectáculo, que esta vez fue realizado en conjunto por ambos planteles.

DIONISIOS, REY DEL VINO. — Hizo su entrada por el lado norte hasta ubicarse en el estrado y frente a las columnas, para presidir la primera velada teatral del Universo. Entretanto, avanzó el ballet, danzando armónica y sincronizadamente. Luego, los fides de la Grecia antigua elevaron sus plegarias: Que las uvas que nos da la tierra, ¡Oh, poderoso Dios!, sean grandes como piedras y dulces como la miel; esas uvas darán el vino, que os hará sentirse grande; que os hará dulce la vida y alegre el corazón. Dadnos las uvas, ¡Oh, Dionisios!; las uvas y el vino que alegra el corazón". Había nacido el Teatro, el arte dramático.

EL IMPERIO ROMANO.— Grecia cedía el lugar de privilegio del mundo, a otra nación, más fuerte y poderosa que comenzaba a dominar el mundo antiguo: ¡El Imperio Romano!, con César como Emperador, quien pasó a ocupar el puesto de Dionisios, mientres avanzaban las tropas del General Gallo, vencedor de los "Bárbaros", que venían a presenciar el Circo preparado en su honor. Dos leones se liberaron en el foso, el mismo tiempo en que atronaban los fuegos alrededor del Estadio, desprendiéndose las insignias de las Universidades. Más allá ingresaban los legionarios con sus vistosos uniformes; timbales y trompetas anunciaban la fiesta; ciervos y avestruces, como presentes para el Emperador; para cerrar el paso seguían carros romanos, con apuestos conductores y briosas caballeduras.

EMOCION.— A la delicadeza de la danza, la suave melodía que hizo escuchar el Coro, y a la apostura de los "gladiadores" que luchaban entre sí, se unió pronto la emoción de la carrera de los carros, que cruzaron veloces la pista de nuestro principal campo de deportes. Cundió la emoción y no poco nerviosismo, cuando uno de los carros se vio arrastrado violentamente por los desbocados caballos, encabritados por la rotura de la vara. Sin embargo, pronto pasó la incertidumbre, mediante la pericia y tranquilidad del conductor, el soldado Sixto Gutiérrez, quien nunca perdió su serenidad, dominando a los animales con gran sangre fría. Sin proponérselo, el jinete había agregado una nota relevante al espectáculo. Una salva de aplausos premió su labor cuando se retiraban todos de la pista. El Circo Romano había señalado otra época.

RESUMEN DE LOS "CLASICOS" ANTERIORES. — Acto seguido, el espectáculo continuó como un resumen de los "clásicos" pasados. Primeramente, avanzó un personaje vestido de negro y con un bastón, que representaba a don Arturo Alessandri Palma. Saludó con la mano en alto, diciendo: "Se ha bien olvidado de mí. Hacía tiempo que no se veían por estos lados. Creo que se acordarán, que este elefante blanco que no se llena nunca, lo construí durante mi Presidencia". El locutor lo invitó a sentarse y a presenciar el festival, cerca de la jaula de los leones. Pero contestó: "Nó, mi amigo. Aquí hay mucho olor a león".

1939. — Se revivió la primera copucha de la UC, en 1939, que consistió en presentar 11 burros, que correspondían a los 11 jugadores de la "U". Como en aquella oportunidad, esta vez también se hicieron presentes otros tantos borricos, que avenzaron a fuerza de golpes y empujones de los ayudantes y jinetes.

1949.— A continuación, se instalaron frente a las columnas del costado norte los personajes de la Navidad, evocando así el clásico nocturno de 1949, donde la UC presentó pasajes del "Nacimiento". De nuevo el coro de la "U" entonó "Noche de Paz". Como entonces, no faltó tampoco el "Malulo", con su risa estridente, con sus terribles carcajadas y su vestimenta de color rojo. Surgió desde el fondo de un estrado y envuelto en llamas...

1950.— Siguió el ingreso de Juana de Arco, la figura central del clásico de 1950. La acompañaban los "cruzados" y montaba un caballo de gran alzada. Avanzó diciendo: "¡Oh, señor!, mi Delfín, Dios me envía a postrarme a tus pies. Francia necesita un Rey, y tú serás ese Rey. Francia necesita un ejército, yo mandaré ese ejército. Debes despertar señor de tu letargo y echar a sonar las campanas, que la hora de Francia llegó".

1951.— Pronto, se recordó otro festival, que correspondió al homenaje a Gabriela Mistral, luego que hubo obtenido el Premio Nóbel de Literatura. La figura de la insigne poetisa, surgió en uno de los estrados, mientras una ronda de niñitas tendía un círculo a su alrededor. En el mismo instantè, se escucho: "Pleecitos de niño, azulosos de frío, ¡cómo os ven y no os cubren, Dios mío...! Pleecitos heridos por los guijarros todos, ultrajados de nieves y lodos..." Al igual que en 1951, de nuevo estuvieron Sonia y Miriam cantando una ronda.

1952.— Seguidamente, se repitió en otro estrado, el "matrimonio" de Rosauro Faúndez y Clarisa Muñoz, gente de nuestros campos que se unían para laborar la grandeza de nuestro suelo... Y, por último, en la tarima restante, apareció "San Pedro". Al pie de la escalera el niño "Cacho", que venía a reclamarle por qué no le habían dejado un juguete en la Navidad de 1951. Lo saludó: "Buenas tardes; usted es Dios? —No, soy Pedro, el que cuida la puerta. —¿Y cuando muera el Sapo Livingstone, lo van a poner a él? —Nó, no sé. —¿Y para qué cuida la puerta, para que no entren nubes? —No; para atajar a los que no deben entrar..." Al finalizar el diálogo, una niña del año 1925, entretuvo al Malulo bailando charleston. En ese instante, miembros de la "Tierra" arrastraron un avión, el mismo donde el piloto Carlos Cortínez se dio el lujo de arrojar las pelotas con que se disputaron los partidos de "clásicos" pasados.

MOTIVO CHILENO.— Acto seguido, Rosauro Faúndez y Clarisa Muñoz corrieron hasta donde se hallaba un "Cura", pidiéndole que bautizara a su primer hijo, a la guagua que conducía en brazos. El acompañamiento se hizo grande, con el ingreso de un grupo de 30 "huasos y chinas", bien montados, luciendo vistosos chamantos y lindos aperos.

VERDEJO Y LA DOMITILA. — Como fin de fiesta, hicieron su entrada los personajes populares, Verdejo y la Domitila, con su infaltable perro, "Huachipato", y arrastrando un carro de mano. Menudearon las tallas a medida que se enfrentaban a las figuras en escena. Pero también hubo la nota triste, en el "entierro" de un minero. Verdejo se encargó de ponerle término al acto central, con las siguientes frases: "Les gustó la payasá... ¿ah? Bueno, yo he venido esta tarde, que se recuerdan los Clásicos, para saludar a todo el público reunido, y decirles que estos cabros harto la revuelven, pero son buenas personas en el fondo; los del chuncho y los del Sapo, que con sus tallas y lesas tratan de agradar la vida y hacer que Chile pueda, a lo mejor, encacharse su poco y mejorar otro tanto. Pa'eso hay una juventud encariñá con esta tierra y un pueblo sufrio y trabajaor. Y por ese pueblo y por esa juventud... ¡Viva Chile mier...!

COLABORACION.— El espectáculo de ayer contó con la colaboración de las Fuerzas Armadas y Carabineros de Chile; con el Teatro de Ensayo de la Universidad Católica; el Ballet Sulima; el Coro Universitario; y con la cooperación del Jardín Zoológico.

La dirección correspondió a Germán Becker, quien tuvo como colaboradores a Alejandro Gálvez, Carlos Vergara, Julio Retamal, Rodolfo Soto, Fernando Colina, Julio Rubio, Mario Hugo Sepúlveda, Sergio Urriola, Justo Ugarte, Myriam Thorud, Marina González, Irene Domínguez, Paz Yrarrázaval, Carmen Undurraga y Sonia Ugarte.

PERSONAJES POPULARES.— No pudieron estar ausentes Verdejo y la Domitila, y el perro "Huachipato", del festival de ayer en el Estadio Nacional. El libreto comprendió muchas tallas y dichos populares, que fueron muy celebrados por la concurrencia. Charpentier, que hizo el papel de Verdejo, interpretó fielmente la popular figura del "roto", mientras Alejandro Gálvez, desde los micrófonos, daba color a las frases.

ASPECTOS

SATISFECHOS del espectáculo mismo, quedaron el Rector de la Universidad de Chile, don Juan Gómez Millas, y el Vicerrector de la Universidad Católica, Presbítero, Raúl Pérez Olmedo.

Aunque el primero, nos formuló declaraciones oficiales, sin embargo exteriorizó a un grupo de personalidades que asistieron a la fiesta estudiantil, el agrado por la forma cómo se había desarrollado un "clásico" universitario más. Claro es, que el señor Gómez Millas sonreía, y con lógico júbilo, ante el merecido triunfo de su club en la cancha, cuando se despidió de su colega, el timonel de la UC.

—oOo—

POR SU PARTE, el cordial señor Pérez Olmedo, manifestó a LA NACION, que por sobre el resultado adverso a "sus muchaches", estaba el correcto y caballeroso espectáculo que nuevamente habían brindado ambas Universidades. "Estos clásicos, nos agregó, siguien siendo simpáticas manifestaciones de arte y cultura, de que el público gusta y presencia con agrado. En este sentido, estimo que se ha cumplido una vez más, en un serio esfuerzo".

Copuchas

En cuanto se hubo despejado la cancha de los elementos usados en el número principal del festival, comenzó la "copucha" de la "U". Consistió en la presentación de Don Quijote, Sancho Panza, Cervantes, Verdejo y la Domitila, entre quienes se entabló una charla salpicada de chistes sobre aspectos de actualidad. Varios pasajes obligaron a carcajadas a la concurrencia. Sobre todo cuando Don Quijote quiso "ensartar" al jugador Molina de la UC., counfundiéndolo por el "molino".

La UC presentó su "copucha" en el intervalo del partido de fútbol. Hizo el "viaje" en avión de dos rotos, que se perdían en las montañas. Durante un "aterrizaje" encontraron, ¡por fin! dijeron, al teniente Bello, a quien obligaron a volver con ellos a Los Cerrillos. Junto con alejarse del aeropuerto, los despidió el Coro de Linares, quien interpretó la marcha "Adiós al Séptimo de Línea".

Antes de comenzar el partido, se hizo presente en la cancha un conjunto de bailes vasco, quier. ejecutó con mucha disciplina y sincronización, algunos bailes del folklore del Euzkadi.

TORNEO DE ADIP

Entre los días 22 y 28 de octubre próximo, se llevará a efecto en esta capital el campeonato sudamericano de básquetbol de instituciones públicas que organiza la ADIP de esta capital con la participación de jugadores de Argentina, Brasil, Uruguay y posiblemente Perú. Sabemos que para esta competencia vendrán los mejores elemenes de los paises nombrados, ya que varios cracks del básquetbol continental, son precisamente empleados fiscales en sus respectivos paises. Es así como veremos en este torneo basquétbolistico, al famoso jugador argentino Oscar Furlong que vendrá integrando la representación trasandina.

Germán Pardo, Sergio Salvia y Lobos actuarán el viernes

De tres peleas a diez rounds consta el programa pugilistico profesional que se efectuará el viernes, en el Teatro Caupolicán, donde intervendrán tres conocidos elementos de nuestro medio. Ellos son, Germán Pardo, Sergio Salvia y Roberto Lobos, que tendrán como adversarios a peleadores locales que podrán exigirlos hasta cierto punto, pero sin comprometer sus respectivas posibilidades al triunfo. Por ejemplo, Germán Pardo peleará con el mosca Enrique Cerón, que hace algunas semanas perdió con el discreto argentino Antonio Gómez; luego, Roberto Lobos que viene de ganar a Carlos Uzabeaga, enfrentará a Juan Torres que atraviesa por buen periodo y que posee fibra de peleador como lo demostró cuando actuaba por la Aviación en los campeonatos nacionales amateurs, y por último, el peso liviano Sergio Salvia reaparecerá este viernes cotejándose con César Toro, que es un peleador recio, cuyas últimas presentaciones le han sido muy favorables, puesto que ha triunfado rápidamente.

Los organizadores han concertado además otra pelea a manera de reserva, por si fracasara algún encuentro ya enunciado. Se haría en este caso el match entre Conrado Moreira y Hernán Rojas, dos moscas que pueden ofrecer un encuentro de cierto colorido.

AVESTRUZ DISIDENTE.— Trabajo costó dominar a un avestruz que formaba parte de los legionarios del "General Gallo", que mostró sus presentes al "Emperador César".

TRIBUNA OFICIAL

La tribuna oficial, prefirieron el clásico universitario los Ministros de Defensa Nacional, coronel Benjamín Videla; de Obras Públicas general del aire Ernesto Schwertter, y de Minería, señor Osvaldo Sainte-Marie; el Edecán Naval del C. E. el Presidente de la República, capitán de fragata don Pedro Jorquera; la hija del Primer Mandatario, señorita Gloria Ibáñez Letelier; el Comandante en Jefe de la Armada, vicealmirante don Francisco O'Ryan; el Rector de la Universidad de Chile, don Juan Gómez Millas; y el Vicerrector de la Universidad Católica, presbítero Raúl Pérez Olmedo.

GENTILEZA

LA GENTILEZA de la Administración del Estado Nacional con los cronistas deportivos se exteriorizó nuevamente ayer, poniendo a su disposición su micro, para llevar a sus respectivos diarios y evitándoles las molestias y dificultades de la locomoción, aunque ésta —según el señor general—, fue más eficiente que en otras ocasiones.

Su Planta Frigorífica Requiere un Equipo Indefectible!

Una falla de su equipo, por pequeña que sea, puede ocasionarle grandes pérdidas de costosos alimentos y artículos perecederos, y fuertes pérdidas de dinero.

Prevéngase contra estas costosas fallas, eligiendo su equipo del completo renglón de maquinaria de refrigeración Worthington. Aprovéchese de sus más de cien años de experiencia dedicados al diseño y manufactura de maquinaria y equipo de refrigeración de alta precisión Worthington Corporation, Departamento de Exportación, Harrison, New Jersey, E. U. A.

WORTHINGTON

El Símbolo de calidad en todo el mundo

La inmediata disposición del experto personal técnico y piezas de recambio legítimas, es un factor económico de gran importancia cuando usted considere la compra de su equipo de refrigeración.

8.3.47 **

Representante Exclusivo de Refrigeración y Aire Acondicionado

FORAM CHILENA Ltda.
INGENIEROS INSTALADORES

Agustinas 608 Teléfono 397515 Casilla 2796

Wearever marca de garantia

3 COLORES EN PASTA
AZUL
VERDE
ROJO

$ 1.200

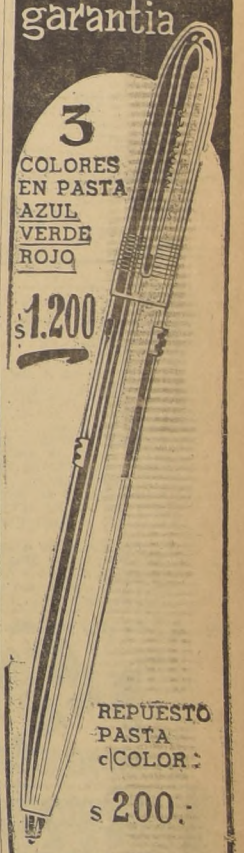

REPUESTO PASTA COLOR $ 200.-

PEDIDOS CONTRA REEMBOLSO

CASA FIONA

UNION CENTRAL COSTANERA 1701 FONO 62039

Malo el partido, pero la "U" mereció ganar

Tienen mejor

El equipo azul se mostró siempre más completo ante un rival que ratificó el período de crisis por que atraviesa. De los 4 goles del match, el mejor fue la "peinada" notable del insider De Lucca.

EL PRIMER clásico universitario del año ofreció a las 38 mil personas que lo presenciaron la novedad de un trabajo y esfuerzo comunes, es decir, el aporte de los dos planteles para el número fuerte del espectáculo, a diferencia de lo ocurrido en ocasiones pasadas, en que cada Universidad preparaba su pieza o su obra, en la bien entendida intención de entretener al público y de conseguir de éste los mejores aplausos, además de los elogios de la crítica.

Sin duda que la concurrencia, que ya asiste por hábito a estas reuniones, como también ese pequeño mundo en que se desenvuelven las actividades de los universitarios, habrán hecho un balance comparativo bien sincero, y preferirán cualquiera de los "clásicos" anteriores. Y encontramos razonable que así sea, porque, como queda dicho, el espectador busca motivos de emoción y elementos de juicio que lo autoricen para pronunciarse sobre cuál de los establecimientos que intervienen en esta simpática lucha estuvo mejor. Ayer no los hubo y desapareció así del escenario general uno de los incentivos principales de la fiesta.

Por cierto que, de todos modos, la visión histórica logró un colorido y brillo que puso digno marco a la finalidad cultural y artística que siempre se ha perseguido. El montaje escénico, con su cortejo de complicaciones de orden económico y de organización que trae consigo una presentación de semejante envergadura, fué realizado y explotado con acuciosa habilidad, a lo que habría que agregar un libreto rápido y entretenido; pero que hubiera quedado mucho mejor si en la búsqueda de la novedad y del motivo que atrae y que impresiona, se hubiese prescindido de frases que, indirecta y, a veces, directamente, afectaban a personajes muy respetables por la jerarquía y responsabilidad de sus cargos. El gran público —ya está comprobado— no gusta de estos argumentos, pues el apelar a ellos puede revelar hasta falta de ingenio o capacidad de creación. Ha inNuido lo que decimos, seguramente, en cada uno de los 38 mil espectadores, en el instante de hacer un estudio global de lo que fue la reunión. Sumemos a ello —ya en otro aspecto de la fiesta— la repetición de cánticos e himnos que provocan agotamiento y que aturden. Una variedad bien seleccionada, en la misma materia, sin duda, que haría ganar en jerarquía al espectáculo.

Y algo que no es posible conciliar, porque sencillamente no se puede: que la parte artística de los "clásicos" marche en proporción directa, en cuanto a su brillo y lucimiento, con el partido de fútbol. Ayer el contraste se hizo demasiado visible. El espectáculo de la "barra" en conjunto, por cierto, que adquirió una calidad innegable, aun cuando creemos que, en materia de "clásicos", las Universidades tienen mejor, bastante mejor; pero el partido mismo, o sea el motivo que sirve de origen a este espectáculo tan sui-géneris, estuvo lejos, muy lejos, de satisfacer tanto entusiasmo, tanta expectativa y también tanta concurrencia. Un partido más de competencia, simplemente, sin que sus protagonistas hayan puesto un empeño mayor por jugar bien. No se puede creer que no sean capaces de más. Uno de los equipos es nada menos que el campeón profesional de 1954, y el otro, serio aspirante hasta hace poco al título tan apetecido en el principal torneo del país. El bullicio y el ambiente de "clásico" —argumento socorrido— no alcanzan ni con mucho a disminuir el rendimiento técnico del futbolista. Son cosas aparte, distintas, y más todavía en jugadores que ya conocen esta clase de emociones.

Con excepción de los primeros minutos del match, en que el conjunto azul se movió bien y buscó con ansiedad una ventaja que bien pronto logró, el resto del encuentro se caracterizó por el desorden, por la desorganización imperante en la acción individual y colectiva. El exceso de marcación y de celo por no quedar en desventaja, trajo consigo un deslucimiento técnico que la concurrencia supo advertir a tiempo. No hubo valores que sobresalieran como para situarlos en marco aparte, ni tampoco un fútbol de tal jerarquía, que justificase los pergaminos y pretensiones de vencedores y vencidos. Esto, naturalmente, nada tiene que ver con lo justo del triunfo del equipo que acusó menos defectos: el de la "U".

En resumen, un "clásico" más. Una innovación en el espectáculo de las "barras" y que no produjo la impresión deseada. Y un partido fácil de ubicar entre los menos interesantes del campeonato. Sí, sin duda que las Universidades tienen mejor.

RUDO CONTRASTE.— Muy dura le resultó a Universidad Católica la segunda caída de su arco, porque fue el producto de una jugada desafortunada de Jaime Vásquez, que entró a la carrera cuando centraba Musso, venciendo a Litvak. Esta nota gráfica ha captado en todo su dramatismo y expresión esa jugada. Mientras Litvak, sorprendido, se esfuerza en vano por atajar, Vásquez revela el pesar que le causa su acción. Ahí la "U" se puso en un cómodo 2-0.

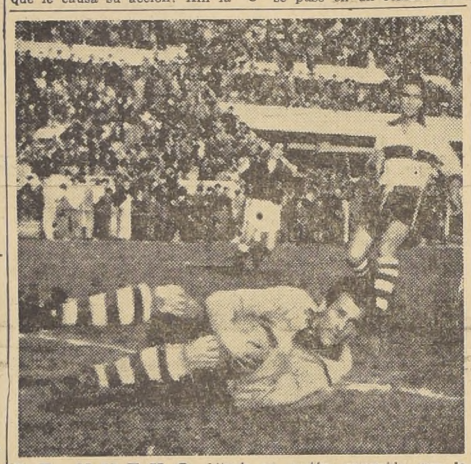

DE NUEVO Litvak en acción, requerido por la delantera de la "U". El quinteto, piloteado por Ferrari, tuvo 20 minutos buenos al comienzo, pero después se dejó arrastrar al juego desordenado, sin calidad ninguna, que fue característica saliente del match. En todo caso, su triunfo no admite duda. Fue legítimo. Litvak, entre otras cosas de valía, atajó un penal que tiró Sánchez.

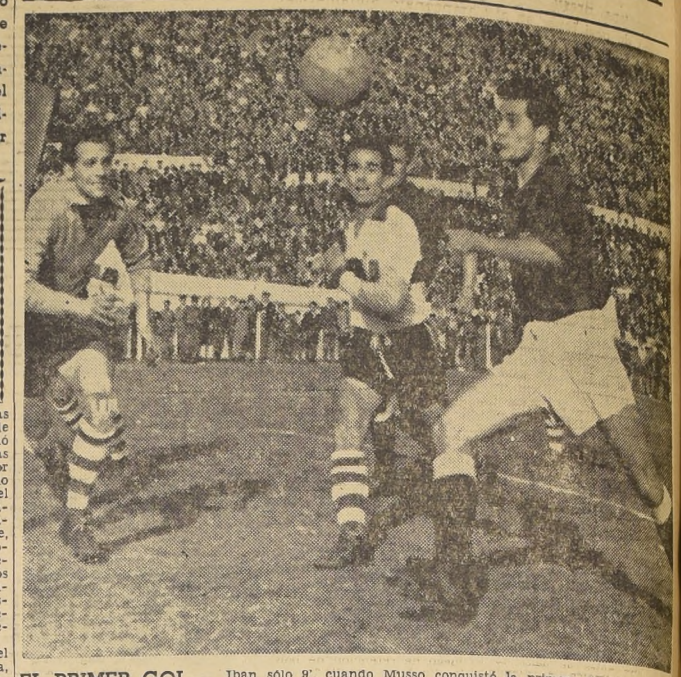

EL PRIMER GOL.— Iban sólo 9', cuando Musso conquistó la primera ventaja de U. de Chile. Habilitado por De Lucca, que está detrás de Vásquez, el puntero entró por la izquierda y, sobre la boca misma del arco de Litvak, mandó la pelota a la red. En ése gol, como en los otros, la defensa de UC. careció de ubicación y hasta de garra, dejando al arquero librado a su propia suerte. La labor de Litvak fue buena, porque tuvo un trabajo sostenido y respondió siempre con eficacia. Era su primer clásico.

APOYANDOSE en su compañero Roldán, Sánchez rechaza de cabeza, antes que intervenga De Lucca. El insider argentino fue un problema permanente para la defensa de la UC., dada su valentía y codicia. Uno de los buenos valores del ganador, que rubricó su actuación con un gol de excelente factura. El mejor de los cuatro era aguardado con ansias superiores por la gente de la U. Católica. Porque representaba una oportunidad como hecha a la medida para rehabilitarse de una trayectoria pobre, sin relación ninguna con su título de campeón. Hasta parecía favorecerlo el hecho de que siempre, o casi siempre, el resultado ha favorecido al cuadro que llega al campo con menos posibilidades, destruyendo toda lógica. Pero ahora se dio la línea. Y ganó el mejor. Por antecedentes y por lo que exhibió ya en la lucha misma, en el terreno de la realidad. En este sentido no pueden existir dos opiniones. La balanza se inclinó sin vacilación ninguna en favor del más capaz.

A la "U" le bastan sólo esgrimir como argumento, los 20 primeros minutos para certificar la legitimidad de su triunfo. Ahí estuvo lo mejor del match. Y todo el aporte fue del conjunto de Mario Ibáñez. Apoyado en una defensa que entonces y después jugó con resolución y firmeza, el ataque alcanzó a ofrecer pasajes de buen fútbol. Se movió hábil y velozmente ese quinteto. Desconcertó a la defensa de la franja azul, con sus maniobras de desmarcación y trueque de puestos. Una faena hecha con precisión, en un rodar incesante de la pelota, con entradas codiciosas y remates bien dirigidos Esa faena, que desgraciadamente duró poco, cobró más vistosidad ante el andar vacilante de la defensa rival. Salvo el arquero Litvak, que fue la figura más valiosa del perdedor, nadie jugó bien en esos momentos. Faltó criterio, la ubicación en la cancha fue inadecuada y hasta se advirtió carencia de garra en situaciones difíciles, que hicieron mas agobiadora la labor del guardavallas.

Los tres goles de la "U" certifican lo dicho. Cuando Musso batió a Litvak estaba sólo, a un metro de la valla. Nadie lo molestó. Y el autogol de Vásquez fue la consecuencia de una defensa con grietas enormes. La acción desesperada del mediozaguero, que vino a la carrera, "a lo que saliera", indica falta de colocación, sentido de visión del juego, porque no había nadie. Ni Roldán que debía estar allí. En el tercero, ya en el segundo tiempo, Sánchez no atinó a nada frente a De Lucca. Cuando reaccionó, medio equipo azul estaba apretado en un abrazo, celebrando con justo júbilo la "peinada" notable del guapo insider argentino.

Ayer, mejor que nunca, sin duda, por el ambiente de nervios que reina en los clásicos, afloraron más las fallas del campeón. Están en la defensa, básicamente. Por de pronto, es la más batida del torneo. Recién en el segundo período, y cabe pensar que el propio rival le dio margen, consiguió afirmarse. Pero aún así, tuvo siempre vacilaciones, trastabilló. Lo que más se notó fue el bajo rendimiento de Sánchez y Vásquez, quizá si porque Baum, que reaparecía, estuvo apagado, no desplegó esa labor de nexo incansable, que lo ha convertido en un valor auténtico. Ni los dos players mencionados, ni ninguno de sus compañeros, lograron imponerse sobre los forwards azules. Siempre se vieron exigidos, debieron jugar al rechazo urgente, sin tiempo alguno a pensar en planes; porque les faltó soltura, no hubo armonía. Fue el suyo un fútbol —si así se le puede llamar— indisciplinado en conjunto y pobre en el relieve personal. Sólo se salva Litvak, que fue un arquero seguro, valiente, hasta brillante. De Prieto sería injusto emitir un juicio adverso. Cabe considerar que venía de una ausencia de dos años de su equipo y de nuestro medio. Y —lo dijo el mismo con anticipación—, su estado no era el más adecuado para actuar en un compromiso de esta naturaleza. En lo que hizo, dentro de lo que le dieron mostrar, exhibió un fútbol reposado, inteligente, que tiene a la eficacia pura antes que al lucimiento personal. Como debe ir adquiriendo el fútbol de Europa, tacto con el fútbol de Europa, lo ha devuelto más hecho, mejor realizado en sus aspectos nunca puestas en duda.

El mérito mejor de este triunfo de U. de Chile, está en los primeros 20 minutos y en el primer tiempo de una tendencia que parecía querer arrollarse de un modo avasallador. Ese primer tiempo, con superioridad de conjunto y valores más completos. Es el caso de Leonel Sánchez, convertido en el conductor del cuadro, en el hombre que dio fisonomía y señaló la ruta hacia la victoria. Siempre, desde un nivel parejo. Al mismo tiempo de un nivel parejo, Al mismo nos, sin fallas que incidieran en la suerte final del equipo.

IBAÑEZ.— Se vio sobrio, con mucho aplomo, dirigiendo a su defensa. Y no fue muy exigido.

RIERA.— Muy seguro, con dominio del área. Y lo que es mejor, sin hacer juego brusco. De cabeza es muy efectivo.

ARENAS.— Muy voluntarioso cometió errores, pero no fueron graves.

QUINTANA.— Cuesta pesarlo, porque posee recursos. Y apoya mucho.

NUÑEZ.— Se plantó en el centro y mandó, ayudado por Díaz.

REVELLO.— Tiene vitalidad, sabe jugar, sobre todo, afirmado en su ubicación siempre adecuada.

MUSSO.— Uno de los valores más altos de la cancha. Sobrio, sacó provecho de su remate

DE LUCCA.— Valiente y guapo, apremió siempre a la defensa de la U. C. Hizo un gol de excelente factura.

FERRARI.— Hábil, con mucha noción, dio juego y cuando tuvo que terminar una jugada, lo hizo con oportunismo.

DIAZ.— Un peón incansable, que sube y baja. Casi hace un gol impresionante. La pelota pegó en un palo cuando Litvak estaba batido.

SANCHEZ.— Va hacia arriba, plasmando sus excelentes condiciones. A pesar de ser puntero izquierdo, fue quien dirigió el ataque, armando todo el juego. Un espectáculo aparte.

LITVAK.— Era su primer clásico y respondió ampliamente. Dentro de la línea de eficacia que ha mostrado en todo el torneo. Salvó más de un gol.

ROLDAN.— Empezó muy mal, dando muchas facilidades. Después se afirmó mucho y fue un puntal.

MOLINA.— Se fue muy adelante y eso le trajo problemas a toda la defensa.

ALVAREZ.— Sin el aplomo y la clase de costumbre. Quedó muchas veces fuera de juego.

SANCHEZ.— Anduvo de un lado hacia otro, pero sin orientación.

VASQUEZ.— Desafortunado, al hacer un autogol. En el segundo tiempo apoyó bastante.

MORO.— Hizo cosas buenas, pero estuvo lento y sin resolución.

BAUM.— Aun no se recupera, se movió poco, y eso tiene que llamar la atención en un jugador de su talla.

CISTERNAS.— Muy guapo y codicioso. Hubo que cuidarlo de cerca.

PRIETO.— Ha vuelto más sereno en todo sentido. Y con más visión de lo que es el fútbol serio, jugando para el equipo. Un poco de tiempo y lo veremos en toda su dimensión.

PANASCI.— Llevó avances con su habilidad en el manejo de la pelota. Y tuvo el mérito de anotar el único gol de sus colores.

El equipo azul se mostró siempre más completo ante un rival que ratificó el período de crisis por que atraviesa. De los 4 goles del match, el mejor fue la "peinada" notable del insider De Lucca.

CANCHA: Estadio Nacional.
PUBLICO: 37.033 personas.
RECAUDACION: $ 9.099.580.
ARBITRO: Carlos Robles.
UNIVERSIDAD DE CHILE (3): Ibáñez; Riera y Arenas; Quintana, Núñez y Revello; Musso, De Lucca, Ferrari, Díaz y Sánchez.
UNIVERSIDAD CATOLICA (1): Litvak; Roldán y Molina; Alvarez, Sánchez y Vásquez; Moro, Baum, Cisternas, Prieto y Panasci.

PRIMER TIEMPO.— A las 16.47, con más de una hora de atraso, se inició el match. Abrió Cisternas con pase hacia atrás a Vásquez, que fue fouleado por Díaz. Luego, Leonel Sánchez dio a De Lucca, que tiró sobre el arco; Ferrari completó la jugada, pero la hizo débil, a las manos de Litvak. Paulatinamente, el ataque de la "U" fue presionando, en base a maniobras veloces, con cambios de puestos entre sus delanteros. Al cumplirse 5', dentro del área, Musso apoyó a De Lucca, y el remate de éste, de primera, resultó alto.

Iban 9' cuando la "U" abrió el marcador. Desde la derecha, centró Ferrari, por sobre Sánchez, recogió De Lucca, y de primera prolongó el pase hacia Musso, quien sólo frente a Litvak, desde la boca misma del arco, mandó la pelota a la red.

Recién a los 15' se registró la primera situación de apremio para el arco de Ibáñez. Prieto recibió la pelota en el centro, y en acción inteligente y precisa, abrió a la punta para Moro; éste entró a toda marcha obligando a salir al meta de la "U", que rechazó a medias. Surgió entonces, Riera y alejó el peligro cuando atropellaba Prieto, que cayó a tierra.

Al cumplirse los 25' se produjo un nuevo gol de U. de Chile. Vásquez batió su propia valla. De la punta izquierda, L. Sánchez adelantó para Musso, que mandó la pelota hacia el otro costado; el mediozaguero de la UC en su afán de rechazar, y a toda marcha, tocó la pelota con la pierna y venció la resistencia de Litvak, que fue sorprendido.

Apenas 2' más tarde, Panasci señaló el único tanto de U. Católica. Prieto fue habilitado por la izquierda, se fue hacia adentro, conectando un remate recio y alto, que pegó en el travesaño. Del rebote, recogió Panasci, y con un lanzamiento bajo, a un rincón, batió a Ibáñez.

Sobre los 37', Díaz burló a Sánchez y dio a Ferrari adelantado. Cuando el piloto iba a tirar, desde atrás Alvarez le punteó la pelota obligando a Litvak a una estirada de esfuerzo para evitar un nuevo autogol.

SEGUNDO TIEMPO.— Durante largos minutos se jugó en el centro del campo, sin peligro para los arcos. Recién, a los 14', Alvarez dio largo a Moro y éste colocó un centro alto que tomó Baum de cabeza, haciendo salir la pelota a penas desviada, junto a un poste. Tras cartón, a los 16', De Lucca recibió de Sánchez y se fue en demanda del arco, siendo derribado por Sánchez, dentro del área. El tiro penal lo tomó Leonel Sánchez en forma potente pero recta. Litvak, que estaba adelantado se arrojó al suelo rechazando, y se lució en seguida al atajar un nuevo remate de Sánchez.

Se jugaban los 21' en medio de un gran desorden, cuando Prieto recogió un pase adelantado, y como el referí no advirtió el off-side, cargó con decisión, perseguido por Quintana. El remate alto del insider, que retornaba después de actuar en España, careció de dirección.

U. Católica jugaba sin calidad, pero con mucha voluntad. A los 27', Cisternas se abrió como puntero derecho y combinó con Prieto, quien retrasó para Vásquez, que tiró violento, pero desviado. Contraatacó la "U", y Roldán cometió foul contra De Lucca. Sirvió Musso con violencia y la pelota chocó con el travesaño.

Se llegó así a los 39', cuando se produjo el tercer gol del vencedor. Musso, que jugaba como puntero izquierdo, centró corto, y De Lucca, no obstante tener frente suyo a Sánchez, logró "peinar" de manera espectacular, batiendo netamente a Litvak. Fue un gran gol. Persistió el ataque de la "U", y Ferrari sorprendió a Roldán cuando intentaba dar atrás a Litvak, tirando apenas desviado. Ya sobre la hora, Revello adelantó para Díaz y éste conectó un remate muy potente que pegó en poste cuando la chance de Litvak era prácticamente nula. Poco después llegó el pitazo final.

EL FUTBOL se puso a tono con lo que fue el Clásico Universitario en su aspecto de ingenio, talento y brillo, tan celebrados en otras ocasiones. Porque anduvo a la par de todo eso. Es decir, careció de calidad. Mejor dicho, fue un partido pobre, sin jerarquía. De los más malos que han protagonizado en el mismo escenario de Ñuñoa los tradicionales rivales. Se jugó con voluntad, con energías. Se luchó mucho. En ambos bandos se advirtió fervor, ansias, bastante empuje. Pero eso no es, ni puede ser el fútbol, que es un arte de habilidad, de tecnicismo y de belleza. No faltó el pasaje dramático, pero ni aún ese factor de emoción fue el trasunto de un fútbol de envergadura, hecho más con la cabeza que con los pies. Dicho de otra manera, los dos equipos no pudieron substraerse al ambiente ni a la tónica que pareció señalar la presentación menos que discreta de las barras.

Evidentemente que el match

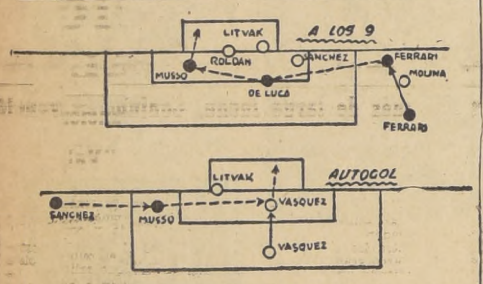

FINAL DE LA COPA DAVIS

FILADELFIA, 15.—(UP).— Australia tiene virtualmente asegurado el triunfo en la final interzonas de la Copa Davis, y, como consecuencia, la oportunidad de disputar nuevamente a Estados Unidos la posesión de ese trofeo, símbolo de la supremacía del tenis mundial, que los norteamericanos le arrebataron el año pasado.

Los australianos ganaron ayer los dos primeros partidos de individuales y hoy se medirán en el dobles Lew Hoad y Rex Hartwig contra Orlando Sirola y Nicola Pietrangeli. Se descuenta el triunfo de los primeros, pues los australianos, tenistas extraordinarios en todos los casos, son aún mejores en el dobles que en los singles. Hoad y Hartwig ganaron hace poco tiempo el campeonato de Wimbledon en esa categoría.

En los individuales de ayer, Hoad venció a Fausto Gardini por 6|3, 6|2 y 6|0, y Ken Rosewall se impuso a Nicola Pietrangeli por 8|6, 3|6, 6|1 y 6|4.

El ganador del match Australia-Italia, se medirá con Estados Unidos en Forest Hills del 26 al 28 de agosto.

¡GOOOOOL!
QUE UD PUEDE ACERTAR
MATRICULANDOSE
En los CURSOS PARA PROFESIONALES y AFICIONADOS
ENSEÑANZA DE MANEJO
EN AUTOMOVILES MODERNOS CON DOBLE CONTROL
INSTITUTO "SAN CRISTOBAL"
EXAMENES DOCUMENTOS MAC-IVER 518 DIRECCION DEL TRANSITO SANTIAGO
TELEFONO 30928 CASILLA 9554

Espectacular

Sixto Gutiérrez, joven soldado de la primera batería del Grupo de Artillería a Caballo "Marcos Maturana", fué el actor del número más espectacular de la fiesta universitaria de ayer en el Estadio Nacional.

Tripulando un "carro romano", en la emotiva evocación de la época de los Césares, que hilvanó el liberto de Germán Becker, cuando corría el trote de sus potentes corceles, la quebradura de uno de los tirantes que unían al improvisado vehículo, con los arneses, permitió que se desbocaran sin control casi, emprendiendo de inmediato veloz carrera, que se transformó en una lucha de la más alta emoción —no consultada en el programa—, entre el conductor y los caballos en semilibertad.

El público, vivió momentos de intensa ansiedad, mientras que Gutiérrez, sin perder la serenidad y con admirable sangre fría trataba de recuperar el control de sus caballos. Tirando enérgicamente de las riendas, perdido en el fondo de su carro, que pasaba una veces pegado a la reja olímpica, o a la misma mesa de control donde se radiada el libreto, estuvo a punto ya de irse sobre las graderías o la cancha, de chocar con los demás carros, o en fin de volcar, con las graves consecuencias que es de suponer.

Felizmente en la tercera vuelta Gutiérrez logró imponer su recio y casi desesperado esfuerzo, hasta llevar su vehículo de donde había salido, bajo la puerta de la maratón, en medio de la expectación de todo el público, que le tributó una calurosa ovación que bien se mereció el soldado Gutiérrez, por su arrojo, serenidad y valentía.

Club Deportivo "Magallanes"

ASAMBLEA EXTRAORDINARIA DE SOCIOS

Por orden del señor presidente cito a asamblea extraordinaria de socios para mañana miércoles 17, a las 19.30 horas, en primera, y a las 20 horas, en segunda citación, esta última con el número de socios que se encuentre presente, para tratar la siguiente tabla:

1.: Cuenta de la jira a Perú y Ecuador. 2. Venta de la propiedad del Club. 3. Cuenta de la marcha de la institución. 4. Ratificación de Directores.

Local: Dieciocho 314.

EL SECRETARIO

Básquetbol

Argentina, Brasil, Paraguay y Uruguay encabezan la tabla de posiciones en el Campeonato Sudamericano.— La dirigente colombiana hizo esfuerzos hasta última hora para que actuara Bolivia, pero inconvenientes imprevistos la hicieron desistir de participar.

CUCUTA, 15.— (UP).— Argentina venció a Ecuador, por 44 a 36, en el primer partido de esta noche por el Campeonato Sudamericano de Básquetbol, serie mayor.

Al terminar el primer tiempo, Argentina tenía una ventaja de 22 a 18.

En el segundo encuentro, Paraguay derrotó por 50 a 42 a Venezuela, después de haber hecho suya, también, la primera fracción por 28 a 19.

Finalmente, en el lance básico de la reunión, segunda jornada oficial del torneo, Uruguay superó a Perú por la cuenta de 47-38.

Entre los perdedores, los venezolanos —que hacían su debut en el básquetbol sudamericano—, fueron los que causaron una mejor impresión. Para esta mañana ya se había abandonado la idea sobre la participación de Bolivia con un equipo juvenil.

La Federación Colombiana de Básquetbol hizo, la semana pasada, un último esfuerzo, para obtener que —por primera vez en la historia del deporte— estuvieron reunidos los diez países sudamericanos en un campeonato de esta clase.

Bolivia, que no había organizado equipos, confirmó su ausencia el sábado, día de la inauguración del campeonato, pero se tiene entendido que tuvo inconvenientes para despachar sus jugadores. Por esta razón, el campeonato seguirá, de acuerdo con el calendario inicial, sin Bolivia.

En los partidos de anoche no hubo ninguna contradicción a los pronósticos de la cátedra. Más aún, los equipos ganadores tomaron la ventaja desde un principio y se mantuvieron siempre con ella, a excepción de los argentinos.

El encuentro de Argentina y Ecuador, se caracterizó por la marcación de hombre a hombre, a veces brusca, que impidió el lucimiento de los equipos. Al principio del primer tiempo Argentina tuvo un marcador desfavorable, pero, a la mitad del juego reaccionó y, lograda la ventaja, desplegó un juego de retención de bola, que le dio buen resultado.

El primer tiempo terminó 22 por 18, con ventaja de Argentina, que se dobló para la finalización del partido.

Los jugadores del Paraguay demostraron una gran exactitud, una estupenda precisión en los remates. Issusi fue el más aventajado de todos, seguido por Gorostiaga.

Venezuela repuso con entusiasmo lo que le faltaba de experiencia, y contagió a la multitud que presenciaba el encuentro, gran parte de la cual era venezolana, venida del otro lado de la frontera.

La ventaja paraguaya fue bastante abultada en algunos momentos, pero los venezolanos no se desanimaron. El primer tiempo terminó con una anotación de 28 por 19. La diferencia final fue apenas de 8 puntos.

HOMENAJES

Minutos antes de darse comienzo al match, el Comité Olímpico de Chile rindió un homenaje a don Alejandro Rivera, quien a través de 30 años de participación en el deporte, primero como aficionado y luego como dirigente, ha alcanzado un puesto preponderante en el deporte. Ultimamente fué designado miembro del Comité Olímpico Internacional. El homenaje consistió en la entrega de un pergamino firmado por los presidentes de la Federaciones afiliadas al Consejo Nacional de Deportes y una medalla de oro que la fué entregada por el señor Ernesto Goyocolea Cortés, vicepresidente de ese organismo.

También hubo un grato homenaje para Sergio Livingstone, por parte del Club de la Universidad de Chile. Walter Gannay, viejo actor de la "barra" de la "U" fué el encargado de entregar al Sapo, una bandeja de plata.

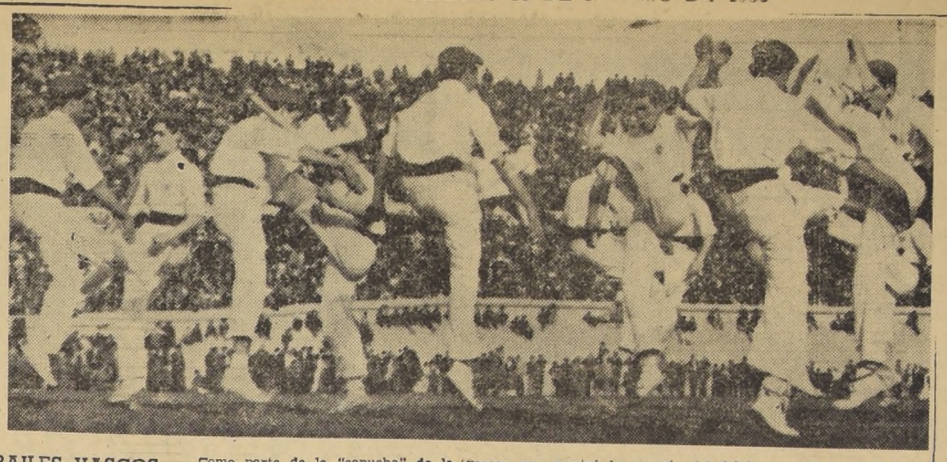

BAILES VASCOS.— Como parte de la "copucha" de la UC., intervino un conjunto de bailes vascos, que mostró la energía del folklore de Euzkadi. Fue un número de alta novedad y que agradó a las 38 mil personas.

Unión empató y ganó

ANTOFAGASTA.— (Especial).— Se llenó totalmente el estadio de esta ciudad, con motivo de jugarse el partido de fútbol entre el cuadro superior de Unión Española de Santiago y el elenco seleccionado de la Asociación de Antofagasta. El entusiasmo del público se demostró con la numerosa asistencia y corroborándolo con la recaudación que resultó récord en espectáculos deportivos en esta zona. El borderó alcanzó a la suma de 647 mil setecientos setenta pesos. El encuentro termino en un empate a dos goles. No obstante, se programó la revancha para establecer un ganador absoluto. Tal revancha se efectuó hoy, y en ello la Unión ganó 2 por 0, marcando MUR los dos goles.

IRIARTE, corresponsal.

DEL CANAL TRAVESIA

FOLKESTONE, Inglaterra, 15. (UP)— Los jueces de la prueba internacional de natación a través del Canal de la Mancha efectuada hoy, informaron que además del nadador mexicano Damián Piza Beltrán, que se clasificó tercero, entre los primeros cuatro en llegar a la meta figuró el argentino Syder Guiscardo, que llegó en cuarto lugar.

Los jueces dijeron, sin embargo, que el argentino fue descalificado por haber terminado el cruce accidentalmente en las arenas de Goodwin. Cuando Guiscardo se dio cuenta de su equivocación, siguió nadando de todos modos.

"No fue posible explicarle la situación en español —dijo uno de los jueces—, pero Guiscardo estaba tan entusiasmado que siguió nadando y finalmente llegó a la bahía de St. Margaret, punto oficial donde terminaba la prueba".

El nadador mexicano Piza Beltrán hizo la distancia de la costa francesa a la inglesa en 19.02 horas.

El ganador de la carrera fue el egipcio Abdel Latif Abu Heif, que venciendo la fuerte corriente y la marejada empleó 11 horas 44 minutos para nadar desde Cap Gris Nez (Francia) hasta la bahía de St. Margaret cerca de Dover. El tiempo de Heif excedió únicamente en 52 minutos el record que estableció el egipcio Hassan Abdel Rehim en 1950.

El segundo puesto correspondió al británico Tom Park, que vive actualmente en California y llegó 18 minutos después de Heif.

Un total de 17 nadadores de 14 países tomaron parte en la carrera. Cinco de los competidores fueron mujeres, pero ninguna de ellas pudo llegar a la meta.

La tabla al día

Con el "clásico" universitario se puso término a la primera rueda del torneo profesional de fútbol. La posición de los equipos es la siguiente:

EQUIPOS	Partidos J.	G.	E.	P.	Goles F.	C.	Pts.	Lug.
Palestino	13	8	4	1	31	16	20	1.o
U. Española	13	7	2	4	28	19	16	2.o
U. de Chile	13	6	4	3	26	20	16	2.o
O'Higgins	13	6	4	3	24	24	16	2.o
Everton	13	5	5	3	19	16	15	5.o
Audax	13	4	7	2	25	25	15	5.o
Colo Colo	13	5	3	5	30	22	13	7.o
Green Cross	13	4	5	4	23	21	13	7.o
Wanderers	13	4	4	5	22	24	12	9.o
Magallanes	13	4	4	5	18	23	12	9.o
Rangers	13	2	6	5	14	20	10	11.o
Ferro	13	2	5	6	24	28	9	12.o
U. Católica	13	3	2	8	18	30	8	13.o
Stgo. Morning	13	2	3	8	13	27	7	14.o

NUMEROS

	1.er Tiempo "U"	1.er Tiempo U. C.	2.o Tiempo "U"	2.o Tiempo U. C.	Totales "U"	Totales U. C.
Tiros directos	3	5	6	2	9	7
Tiros desviados	8	2	4	4	12	6
Detuvo el arquero	2	2	2	4	4	6
En los postes	1	0	0	1	1	1
Tiros de esquina	2	6	3	5	5	11
Fuera de juego	5	2	5	2	10	4
Con la mano	3	2	2	1	5	3
Jugada ilícita	19	8	6	9	25	17
Pelota fuera	6	5	5	7	11	12
Pases al contrario	7	9	5	6	12	15
Avances	20	12	16	12	36	24
Penal	0	0	0	1	0	1
Casi gol	1	1	2	0	3	1
Gol	2	1	1	0	3	1

UNA OPINION INTERESANTE

Es la de Carlos Vignoli, cronista deportivo de "El Día", de Montevideo.

Mucho y bueno era lo que había oído de los clásicos de las Universidades chilenas, hoy gracias a la gentileza de los colegas locales y de su Círculo de Cronistas Deportivos pude ser un espectador de esa maravillosa fiesta combinada entre el deporte y la cultura.

Ese espectáculo para mí desconocido, ya que nuestro clásico, el match entre Peñarol y Nacional es sólo una fiesta del deporte, causó en mí una gratísima impresión. Nunca creí que se pudiese asociar en esa forma magnífica, la expresión tan elevada del arte y la cultura de un pueblo con un encuentro de fútbol. Me causa franca admiración el esfuerzo que realizan ambas Universidades porque imagino el enorme trabajo y el enorme costo que tan bello espectáculo demanda a sus organizaciones, en lo que no reparan para ofrecérselo a sus falanges.

Todo se prestó para que esa magnífica fiesta resultara casi fantástica, el bonito estadio con su fondo natural de la cordillera, y el estímulo de un público numeroso, donde las damas ponen con su gracia y su belleza la nota de colorido y simpatía. Ya les digo, para nosotros, algo como una fantasía, y digno de este pueblo amable y cordial.

En cuanto al partido en sí estimo que la Universidad de Chile justificó su triunfo, basada en una mayor trabazón en todas sus líneas, brindando su defensa el apoyo necesario a la delantera para que ésta asediase las últimas posiciones del contrario, y aunque llegó a tener sus decaimientos encontró mayor facilidad para llegar hasta el arco custodiado por Litvak, quien a mi juicio cumplió una sólo una fiesta del deporte, causó en mí una gratísima impresión. Nunca creí que se pudiese asociar en esa forma magnífica, la expresión tan elevada del arte y la cultura de un pueblo con un encuentro de fútbol. Me causa franca admiración el esfuerzo que realizan ambas Universidades porque imagino el enorme trabajo y el enorme costo que tan bello espectáculo demanda a sus organizaciones, en lo que no reparan para ofrecérselo a sus falanges.

El perdedor no contó con esa coordinación entre su defensa y ataque lo que requirió de su delantera mayor trabajo con menos rendimiento.

La calidad técnica del juego no llegó a convencerme plenamente ya que considero al fútbol chileno en un plano muy superior al que esta tarde presentaron los universitarios.

Es esta mi consideración sobre el Clásico Universitario, y mi deseo el de que todos los uruguayos pudieran gozar de una fiesta tan bella como la que me felicito y alegro de haber podido presenciar, y lo que nuestros dirigentes debieran imitar, porque eso se llama verdadera asociación del fútbol y la cultura como lo que realmente debiera ser.

TURF

ECUADOR, CLARETA, RULENGO, EL PASO, FINISIMA, REACIO Y CAMPAÑELA FUERON LOS GANADORES DE SERIES EN LA PALMA

Orillac (Orégano) y Camisola (Cambronne) salieron de perdedores.— Resultados generales, dividendos y acuerdos de los comisarios.— Cuatro carreras logró ganar el jinete O. Muñoz.

Con menor concurrencia que la habitual se cumplió el programa de ayer en La Palma. La nota alta de la reunión fue la brillante actuación del jinete O. Muñoz ("Barrilito"), quien realizó una verdadera hazaña el ganar con Conjunción la Carrera Especial y tres series de handicaps, con El Paso, Finisima y Campañela. A continuación relatamos los desarrollos completos de las carreras, a excepción del Premio "Valparaíso", que lo ofrecemos en información separada.

ORILLAC, POR OREGANO Y CAMISOLA.— Los cinco inscritos partieron en buen momento en la competencia inicial del día, y Orillac pasó a dirigir el grupo, seguido de Bar el Cham, Sportsman, Cidro, y al fondo se ubicó Cartillero. En los 1.200 metros, Bar el Cham desplazó el tordillo de Gatevón y luego se cortó dos y tres cuerpos al frente. En los 700, Orillac comenzó a acortar distancias, y en los primeros metros de la recta, trabó lucha al puntero, que luego se entregó, pasando fácilmente Orillac y sin encontrar enemigos, tomó seis largos de ventaja, hasta cruzar el poste de llegada con esa distancia sobre Cidro, que en firme avance logró, en la meta, obtener la casi misma sobre Bar el Cham. Cuarto, Sportsman, y último, el debutante Cidro.

LOS PESOS FISICOS.— Orillac con 387 kilos; Cartillero, 449; Bar el Cham, 484, y 422 para Sportsman.

CAMISOLA, POR CAMBRONNE Y ODALISCA.— Las 16 potrancas clasificadas en los 1.500 metros de la primera hora, fue Cuyoba la primera en destacarse adelante, seguida por Marabunta, Mala Compra, Fontana, Miss Purity, y al fondo quedó Soluna, que movió con desventaja.

En los 900 metros, Marabunta y Camisola se acercaron a la puntera, y en los primeros metros del derecho Marabunta desplazó a Cuyoba, en tanto, por fuera, avanzaba con bríos Camisola. Después de interesante lucha final, logró en la llegada, imponerse Camisola, con el pescuezo sobre Marabunta, y tercera quedaba Mala Compra, delante de Fontana, Cuyoba y Morsa. Antepenúltima, Polcura; penúltima, La Ultima, y en el último puesto, Oblea, ex Palmira.

LOS PESOS FISICOS.— Camisola (debutante) 436 kilos; Marabunta, 449; Mala Compra, 463, y Fontana, 376 kilos.

ECUADOR, POR DIEZ CUERPOS.— Este pupilo de Abel Muscatt se impuso en forma aplastante en la novena serie de los 1.200 metros. La Circa, en los primeros tramos y luego Ecuador, fueron los punteros en la tercera carrera, y más atrás se ubicaron Mary Prince, Gran Catemú, Mitsui, Alcántara y Catania, con Superfortaleza y Juvenil en las últimas colocaciones. Ecuador, demostrando un superior training, fue tomando ventaja y llegó al codo final unos cinco cuerpos delante de sus inferiores rivales.

La carrera perdió todo su interés en los tramos decisivos, pues el hijo de Flexton, sin enemigos, remató la distancia con diez largos de ventaja sobre Gran Catemu. A cuatro cuerpos del pupilo de Quiroz entró tercera Catania, delante de Chimbarongo, La Circa y Alcántara. Penúltima, Superfortaleza, y último, Juvenil. No corrieron Cibonell y Jack.

CLARETA EN LA CUARTA. — Coupage y Qué Rica no se presentaron en la cuarta, y los primeros en destacar sus colores adelante fueron Matto Grosso, Clareta, Brígida y Cubano, al que seguían Llorosa y El Barquero. En los 900 metros, Clareta desplazó al puntero, y luego la de Henríquez se cortó dos largos sobre Cubano y Brígida, retrogradando Matto Grosso. Clareta entró con esa ventaja a la faja derecha y se mantuvo en todo momento, defendiéndose, en buena forma, del postrer avance de El Barquero, al que aventajó en la llegada por un cuerpo. Tercero se clasificó Omer Pashá, delante de Mitsui,

RAMADAN DERROTO ESTRECHAMENTE A IF EN HANDICAP DE FONDO EN EL C. HIPICO

Protagonizaron estos buenos elementos un interesante duelo que duró largo trecho.— En las otras ocho carreras ordinarias de la reunión de ayer en el Club Hípico lograron la victoria Lee ($ 195), El Roble, La Unión, Macollado, Home Pride, Alan Buk, Waldorf y Tormentoso.

Se jugó un poco menos que el día anterior, 47 millones ayer, por 49 millones el domingo, pero la concurrencia en el Club Hípico fue más numerosa. Asistió atraída por la disputa del clásico "Príncipe de Gales", en que participaba a peso de reglamento un grupo selecto de grandes valores. No hubo más que un solo dividendo de tres cifras: el de Lee en la prueba inicial.

LEE PAGA $ 195 POR UNIDAD.— Por la sorpresa de Lee se resolvió la serie de ligereza reservada a jinetes aprendices.

Old Curio se destacó en punta a los pocos metros corridos, y se cortó sobre Guillermo, a continuación del cual se movían Peloponeso, Volte Face, Lee, Zandunguero e Igago y en último término Red Ribbon. Una vez en tierra derecha, avanzó Lee y, sin dificultad, dio cuenta de los punteros, desprendiéndose del grupo, del cual surgió en los últimos ciento cincuenta metros Igago, que sucumbió en la meta a tres cuartos de cuerpo de él. Tercero a uno llegó Peloponeso; cuarto Hollywood Park, a pescuezo; quinto Mouton, a tres cuartos; sexto Zandunguero, séptimo Volte Face, octavo Guillermo, noveno Old Curio, décimo Red Ribbon, décimoprimera Respetuosa, y décimosegundo y último Malagueño.

EL ROBLE CAMBIO DE CATEGORIA.— El Roble mejoró considerablemente sus performances anteriores al imponerse en buena forma en la prueba reservada a potrillos de tres años perdedores.

Badalón, Directorio y Film lucheron por el mando en los tramos iniciales, pero a los 200 metros los tres fueron dominados por Namur, que rápidamente se distanció tres cuerpos de Directorio, quedando tercero Sosegado, más atrás Pompeyito, Film, Los Guidos y Badalón, y en los últimos lugares Constantino y El Roble. Al entrar a la recta fue largado por fuera El Roble, que dominando con singular facilidad uno a uno a sus rivales, liquidó la situación mucho antes de la raya, que cruzó tres cuartos de cuerpo antes que Badalón, que descontó mucho terreno el final. Tercero, a uno y medio cuerpos, entró Film; cuarto Pompeyito, a uno y medio; quinto Sosegado, a pescuezo; sexto Los Guindos, séptimo Namur, octavo Contralor, noveno Constantino, décimo Directorio y décimoprimero y último Brabante.

LA UNION DERROTA A QUEEN SALMON.— En tercer lugar se disputó una prueba para potrancas ganadoras, que fue ganada por La Unión.

Tara fue la encargada de marcar el rumbo desde la partida, cortada dos cuerpos sobre Dominadora y Queen Salmon, que echaban apuros y precedíendo a La Unión, Badril Nur, Drusa y Tetis, que eran las otras competidoras. Al entrar al derecho, Queen Salmon presentó lucha a la puntera, que se defendió bravamente, pero pronto cayó sobre ellas La Unión, que, estimulada a fondo en todo momento, logró quebrar la resistencia de ambas para batir el final por tres cuartos de cuerpo a Queen Salmon, a la distancia mínima de la cual llegó Tara; cuarta Drusa, a dos y medio; quinta Tetis, a media cabeza, sexta Badril Nur y séptima y última Dominadora.

RAMADAN DA CUENTA DE IF.— A una estrecha ventaja llegada entre Ramadán e If dio margen el handicap de 2.200 metros, venciendo el primero al amparo de los cinco kilos que recibía de su bravo rival.

Pechador y Felicitation lucharon por la delantera en los primeros metros, siendo ambos dominados por Pánico, que se cortó sobre Felicitation, quedando tercero Pechador, después, a varios cuerpos, Ramadán e If, y Rey Moro a la retaguardia. A la altura de los 1.500 metros, Felicitation dejó atrás a Pánico y le tomó dos cuerpos de ventaja. En plena curva, Ramadán e If mejoraron de colocación, y en los comienzos de la recta, Ramadán fue el primero en dar cuenta de Felicitation, mientras If apuraba para ponerse a la grupa del nuevo puntero. Los últimos tramos fueron refidamente peleados, pero en su último esfuerzo pudo Ramadán superar en la meta, por medio pescuezo, al hijo de Corn Belt. Tercero, a seis y medio cuerpos llegó Felicitation; cuarto Pechador, a dos un cuarto; quinto Robespierre, a dos y medio; sexto Rey Moro Moro y séptimo y último Pánico.

MACOLLADO EN LUCHA CON TILHUICA.— Estos dos adversarios fueron los protagonistas de otro interesante duelo en la condicional sobre 1.500 metros que se corrió a continuación.

Tilhuica apareció adelante, al darse la partida, seguida de Violento; pero el ser contenida en su acción dejó pasar al frente a El Campeón, que se cortó sobre ella, quedando tercero Violento, delante de Semana Corrida, Dinamarca, Una vez girada la curva, Macollado se colocó tercero y junto con Tilhuica dominaron a El Campeón, que retrogradó batido. Los últimos 200 fueron peleados palmo a palmo por los dos rivales, que cruzaron la meta en una línea. El "ojo mágico" estableció la ventaja mínima en favor de Macollado sobre Tilhuica, clasificándose tercero a tres cuerpos Ramuncho; cuarta Semana Corrida, a dos; quinto Cherburgo, a medio; sexto Violento; séptima Dinamarca; octavo El Campeón, y noveno y último Limelight.

HOME PRIDE EN VIGOROSA ATROPELLADA.— En la quinta serie de mil cien metros triunfó Home Pride, con remunerativo dividendo.

Senescalía fue la primera en ver se al frente, seguida de Veronés, Supetar, Carnegie y Saloma, pero poco antes de la curva, pasó adelante Veronés, y al segundo puesto Supetar, quedando tercera Senescalía; cuarta Saloma delante de Diotima y a la retaguardia Uncoyén. En los comienzos de la recta, Saloma fué en busca de Veronés, al que venció después de corta lucha, al mismo tiempo que se hacía presente por la línea exterior Home Pride, que con seguridad fué descontando la distancia que lo separaba de Saloma para darle caza a cincuenta metros del disco y batirla en el por uno y medio cuerpo. Tercera entró Diotima, a pescuezo; cuarto Veronés, a dos largos; quinta Orupesa a media cabeza; sexta Carnegie; séptimo Cameraman; octavo Harpón; noveno Senescalía, décimo Supetar; undécimo Tenquita; 12 o Emburria, y décimotercero y último Uncoyén.

ALAN BUCK CON LA PRIMERA COTIZACION.— Una lucida victoria alcanzó Alan Buck en la cuarta serie A de 1.100 metros.

Nacarón y Antares se alternaron en el puesto de peligro desde la partida, quedando poco antes de la curva Nacarón en punta, a sus grupas Antares, después Acampado, Carry Out, Ticket y Alan Buck y cerrando la marcha Tris. Nacarón desapareció en los comienzos de la recta ante el avance del grupo y Acampado fué el primero en dominarlo, en tanto atropellaban Antares, Wild, Hecuba y Alan Buck, mucho más efectivo este último en su acción no tardó en liquidar la situación a su favor y finalizó uno y medio cuerpo antes que Acampado, que precedió por media cabeza a Wild; cuarto Antares, a cabeza; quinta Hecuba, a la distancia mínima; sexto Nacarón; séptima Landetita; octavo Tris; noveno Carry Out; décima La Gegun, y undécima y última Ticket.

WALDORF EN AJUSTADO FINAL.— Por escaso margen batió Waldorf a Olid en la cuarta serie B de mil cien metros.

Jaum surgió en punta en cuanto se dió la partida, y con su característica rapidez puso dos cuerpos sobre La Groselia a continuación de la cual se desempeñaban Cocarda, Olid, People y Mau Mau, y al fondo a respetable distancia Camboro.

Jaum entró al derecho con la ventaja indicada y apurada por su jockey la aumentó a cuatro cuerpos. Hasta la mitad de las galerías parecía imposible que perdiera, pero poco más adelante empezó a decaer en su acción y logró hacerse muy efectiva la atropelada simultánea que iniciaron Waldorf y Olid, que descontando rápidamente el enorme trecho que los separaba de ella la alcanzaron a treinta metros del disco, dejándola en seguida atrás, y siempre Waldorf sobre Olid con ligera ventaja a su favor. Esta fué en la meta de una cabeza, conservando el tercer lugar Jaum, a uno y medio cuerpo; cuarta People, a uno y medio; quinto Don Villa, a media cabeza; sexta Pastorale; séptima Embrujada; octava Algarrobalina; noveno Mau Mau; décima La Groselia, 11.a Cocarda, y décimosegundo y último Camboro.

TORMENTOSO EN LA DE CLAUSURA.—Con escasa visibilidad —15 minutos de atraso— se corrió la última carrera, en que venció por "ojo mágico" Tormentoso a Milocha.

Martín picó en punta, pero luego fué substituido por Clarisa, que puso dos cuerpos sobre Cacareo y Nogaró, desapareciendo Clarisa en los comienzos de la recta para dar paso a Tormentoso y Milocha, que largaron simultáneamente y dieron margen a un bonito duelo que duró cerca de 150 metros. La llegada fué muy estrecha y se estableció media cabeza en favor de Tormentoso. Tercero fué Nogaró, a un cuerpo; cuarta Tinta China, a pescuezo; quinto Cacareo; sexto Martín; séptima Clarisa; octavo Rocío; novena Hélice; décimo Maldososo y undécimo y último Tolstoy.

EL GRABADO da una idea de la forma en que triunfó Pandillero en el clásico "Príncipe de Gales", en que Provita sufrió la única derrota inexplicable de su dura y poco menos que maravillosa campaña. Desarrollando una acción de verdadero crack el hijo de Cockney, y termina la milla con cuatro y medio cuerpos de ventaja sobre Abalharo. Fue conducido por Ricardo Madariaga, debido a que Saavedra se accidentó con Conrado en la reunión anterior.

RUIDOSO FRACASO DE PROVITA, QUE FINALIZO EN ACCION LAMENTABLE EN EL CLASICO "PRINCIPE DE GALES".—

Pandillero, as indiscutible de nuestras pistas

"SE ACABO PROVITA", fue la frase general que se expresó después de verse el desarrollo y resultado del clásico "Príncipe de Gales". En realidad, temporal o definitiva, acusó una notable decadencia.

Había trabajado bien, la pista estaba en espléndidas condiciones, de manera que resultó inexplicable la acción lamentable en que finalizó la milla de esta carrera. Ya no volverá a contar con el inmenso favoritismo que asumió ayer: 182 mil boletos para un total de 318 mil y tantos, mientras los rivales que presentaban las opciones secundarias, Pandillero y Boabdil, reunían sólo 39 y 38 mil.

Junto con apagarse un astro, ha surgido otro que no pudo brillar siempre debido a sus enfermedades, y que ha pasado a ocupar el puesto de honor dentro de los elementos que actúan en nuestras pistas. Pandillero ganó como un verdadero crack, en forma aplastante y en un tiempo magnífico: 1.36 1/5, superior en dos quinto de segundo al que empleó el día anterior Geyser en el clásico "Alberto Vial", e inferior sólo en un quinto al mejor marcado en el "Príncipe de Gales".

Desde que salió a la pista, Provita se notó algo desganado, y en la partida fue colocada en el cajón, saliendo el último lote en un instante regularmente oportuno, con Coselecto lote en punta, Regador en segundo término y más atrás Boabdil, Abalharo, Gran Músico, Provita y Pandillero, éste también desde el cajón. En el orden que indicamos se cubrieron los primeros cien metros, pasando adelante a la altura de los 1.500 Regador, que llegó a marcar dos cuerpos sobre Coronado, tercero se ubicó Boabdil, cuarto Abalharo, después Provita y Gran Músico y al fondo siempre Pandillero.

Seguido a dos cuerpos por Boabdil y Coronado, Regador inició la curva decisiva donde Abalharo buscó por los palos, mientras los otros lo hacían por las líneas exteriores, y al decaer en su acción Regador, Abalharo quedó en punta seguido de Boabdil y Coronado, mientras Pandillero entraba a actuar en la pelea que sólo por segundos adquirió cierto interés. En efecto, la acción que desarrollaba el hijo de Cockney era avasalladora y pasando de largo a sus enemigos al incorporarse las tribunas populares siguió en demanda del disco, desprendiéndose más y más de ellos. Los últimos 200 no tuvieron por lo tanto la menor emoción y el vencedor llegó al disco cuando precedía nada menos que por cuatro y medio cuerpos a Abalharo, que no entregó el segundo premio a pesar del constante asedio de Boabdil, que ocupó el tercer lugar a tres cuartos de cuerpos. Cuarto se mantuvo Coronado, a un pescuezo, quinta Provita, a tres largos, sexto Gran Músico y séptimo y último Regador.

NOTICIAS DEL COMISARIATO DEL HIPODROMO CHILE

Se constituyó la Junta de Comisarios integrada por el señor presidente, señor C. Allaga; el señor Alejandro Blanco, quienes en uso de sus atribuciones y en ausencia del miembro señor R. Gaona, designan comisario integrante al señor Arturo Vásquez M. G.

SEGUNDA CARRERA.— Se autorizó los cambios de monta de Fontana y Marabunta, quienes serán corridas por C. Farmer y B. García, respectivamente. Se autorizó el cambio de monta de Tejas Verdes, quien será corrido por L. G. Farmer. Al jinete M. Díaz se le respeta porcentajes.

Se llamó al preparador Carlos Castro para interrogarlo sobre el estado del caballo Chimbarongo, quien manifestó que el caballo había amanecido muy bien que había comido y obtenido el pase de la clínica sin inconveniente y que correrá con toda su confianza.

Dio cuenta O. Muñoz que Evita se negó a partir por lo que vino desmejorada.

Se autorizó el cambio de monta de Mary Prince, quien será corrida por C. Paredes en lugar de J. Cornejo, respetándosele a este último los porcentajes.

TERCERA CARRERA.— Se presentó el propietario del caballo Chimbarongo a expresar que, según su juicio el caballo no debiera correr porque bajó mucho de peso con respecto a la última carrera. No se dió lugar en atención a lo explicado por el preparador Carlos Castro.

Reclamaron O. Muñoz (Emancipada) contra S. Véliz (Gran Cataneo) por cargarlo en la altura de la curva de los 900 metros, Casual, A. Orellana (Chimbarongo) contra B. García (Catania) por cerrarle su línea a 200 metros de la meta. Se suspendió por 1 reunión al jinete B. García por esta incorrección.

De acuerdo con lo establecido en el artículo 183 del reglamento de carreras, en relación con el artículo 56 del mismo, y lo investigado por la Junta de Comisarios, se ordenó el retiro del caballo Aguachento, en la 7.a carrera.

CUARTA CARRERA.— Reclamaron O. Orellana (Belle Rose) contra J. Aravena (Gigantesco) por molestarlo al momento de partir. Casual. C. Benavides (Mitsui) contra C. Farmer y éste contra R. Castillo (Llorosa) por cargarlo en las primeras distancias. Se suspendió en 1 reunión al jinete R. Castillo por ser el causante de las molestias de El Barquero y Mitsui. Confirmó el juez de partida y de cancha.

Don Enrique Valdés, funcionario de estadística del Hipódromo Chile, informó a la Junta que el caballo Royal Court, inscrito para el Premio Valparaíso fue suspendido el domingo 7 del presente por la clínica veterinaria del Club Hípico, de Santiago, por 15 días. El señor Valdés aclara diciendo que no tiene constancia escrita de la información dada, cuyo origen fue verbal de parte del señor Enrique Gundelach. La Junta acuerda solicitar del directorio del Hipódromo que gestione un intercambio oficial de informaciones sobre castigos y suspensiones con el Club Hípico de Santiago, a fin de evitar irregularidades.

La Junta acuerda dar directamente al peritante las informaciones sobre reclamos producidos en las carreras.

Dio cuenta el jinete H. Hevia que Mario Grosso es muy pesado de cabeza y se le vino cargando a los palos en el curso de la carrera.

QUINTA CARRERA. — Dieron cuenta G. Retamal que Remember se le vino espantando de la arena y no le respondió en el curso de la carrera. J. Cornejo que no pudo exigir a Marne porque le dio una fatiga. Se le ordenó examen médico.

Se presentó el preparador de Samarang que corre en la 10.a carrera a exponer que corre con toda su confianza y que el animal está muy bueno, atribuyendo las malas carreras anteriores a las dificultades que tuvo y que hay constancia en acta.

Se deja constancia que por error del acta figura el caballo Escudero suspendido, cuando en realidad sólo fue notificar a su preparador que lo edistere para partir.

Se autorizó el cambio de monta del caballo El Paso el que será corrido por O. Muñoz en lugar de J. L. Silva, respetándosele a este último los porcentajes.

Se autorizó al jinete J. Cornejo para cancelar todas sus montas por enfermedad, según certificado médico de la clínica del Hipódromo, la que se devolvió al jinete para su presentación ante los Comisarios del Club Hípico.

Por igual razón indicada en el párrafo anterior, se autorizó al jinete R. Montoya para cancelar sus montas, devolviéndosele el certificado médico de la clínica.

SEXTA CARRERA.— Reclamó S. Allende (Spunella) contra H. Hevia (White Vision) por molestarlo a poco de partir. Casual.

Se presentó el preparador de Maldad a manifestar que no estaba conforme con la carrera de su pupila, dándole la impresión de que no corre bien en la pista de arena, pues sólo ha ganado en pista de pasto.

El juez de paddock multó en 200 pesos al jinete H. Hevia por desobedecer órdenes.

Se llamó al preparador Carlos Santos para que informara sobre las incidencias ocurridas con motivo de la suspensión por 15 días del caballo Royal Court por la Clínica Veterinaria del Club Hípico. Expresó que el caballo fue suspendido por tener una rodilla hinchada y que, con posterioridad, con los remedios se mejoró, que lo presentó a la Clínica y fue autorizado para correrlo.

Se ordenó el retiro del caballo Monte Veloz por no tener jinete que le hiciera peso, pues el jinete L. A. Paredes no pudo correrlo por enfermedad, según certificado médico.

SEPTIMA CARRERA.— Reclamó el jinete H. Hevia (Remo) contra S. Allende (Sea Bisquit) por abrirlo y huasquearlo a 300 metros y 200 metros de la meta, respectivamente, lo que fue confirmado por el juez de cancha y comisarios. Se suspende al jinete S. Allende por dos reuniones por la falta cometida.

Dieron cuenta: H. Olguín, que Scaparelli le vino emperrado durante el curso de la carrera y se negó a correr, y A. Urrutia, que partió un poco desmejorado con Belcha.

Se presentó el preparador del caballo Scaparelli a manifestar que no se explicaba la mala carrera del caballo en las primeras distancias, estimando que la única explicación es que, en algunas oportunidades, los jinetes usan espolines demasiado enérgicos que afectan al caballo.

OCTAVA CARRERA.— Reclamó Jl. González (This Is Law) contra J. Pombet (Picoroco) por cargarlo en la partida. Casual.

Dieron cuenta: P. Ulloa, que Superlativa se retacó al partir, y U. Gaete, que no pudo cumplir las instrucciones con Orfelino, porque tuvo contratiempos en los 600 metros y no le respondió al final. C. Paredes, que se le cayó la huasca en la partida, por lo que no pudo exigir a Mujeriega.

Por prescripción veterinaria se autorizaron los retiros de Cibonell, Jack, Coupage y Qué Rica.

NOVENA CARRERA.— Dio cuenta U. Gaete que Pierrette perdió la herradura de la mano izquierda en el curso de la carrera.

Se llamó al preparador de la yegua Desconocida, Isaac Saavedra, quien, requerido por la Junta, expresó que la yegua corría con su confianza, pues en la carrera de ayer, que creía ganar, tuvo inconvenientes fortuitos que conoció la misma Junta.

La Junta de Comisarios acordó solicitar de las autoridades correspondientes del Hipódromo Chile lo siguiente:

La colocación en la Sala de Comisarios de un cuadro con la nómina de los jinetes, según su clasificación.

Impartir las instrucciones del caso, a fin de que la firma de los preparadores y jinetes en los compromisos de monta se presumirán auténticas de derecho, por el solo hecho de figurar en los respectivos compromisos, salvo prueba oportuna instrumental en caso que no lo fuere, y que dicha prueba sustituya el antecedente para la actuación de la Junta.

Ordenar una investigación respecto a cuerpos extraños que los jinetes colocarían en los espolines a espaldas de las autoridades del Hipódromo, petición que incide en la denuncia del preparador Ignacio Duque.

Facilitar a la Junta un Reglamento de Carreras con sus disposiciones vigentes a la fecha.

Informar a la Junta, o darle conocimiento oportuno, de los acuerdos de las autoridades hípicas nacionales que importen una interpretación oficial del Reglamento de Carreras o de las modificaciones del mismo.

Facilitar a la Junta una máquina de escribir, pues la actual no está en condiciones de usarse; un archivador; sobres grandes para el envío de documentos.

La Junta hace constar que los libros de vida de propietarios, preparadores y jinetes deben ser llevados por la propia Junta, razón de la normalidad de las actuaciones y de la función que la Junta desempeña.

DECIMA CARRERA.— Dio cuenta: H. Hevia, que lo mejor le fue de punta en la pista Soto, que La Golconda no respondió en las últimas cinco A. Orellana, que Tiento se no abriendo, y U. Gaete, que Aymaid partió desmejorada.

Llegada de los handicaps: La carrera, muy fácil; 8.a carrera, fácil; 9.a carrera, fácil; demás carreras, exigidos.

Por llegar últimos se suspende a Juvenil, Llorosa, Encontrada, Va 69, Picoroco y Moina.

Noticias diversas y acuerdos de la Junta de Comisarios del Club Hípico

Se autorizaron los retiros de los siguientes caballos, en vista de los certificados extendidos por el Veterinario Oficial, los cuales podrán correr desde las fechas que se indican: Madame (4 de septiembre), Miss Picadilly (4 de septiembre).

TERCERA CARRERA.— Reclamó P. Alquinta (Queen Salmon) contra F. Alvarez (La Unión) por cargarlo faltando 200 metros para la llegada. Se multó en $ 2.000 a F. Alvarez por no conservar su línea.

CUARTA CARRERA.— Se multó en $ 1.000 y se suspendió por Dos Reuniones a los jinetes C. Farmer y S. Allende por no presentarse a cumplir sus compromisos de montar con Robespierre y Pechador, respectivamente.

QUINTA CARRERA.— Reclamó E. Araya (Tilhuica) contra E. Núñez (Macollado) por cargarlo faltando 400 metros para la meta, y éste contra aquél por molestarlo al final. Se multó en $ 2.000 a E. Núñez por no conservar su línea de carrera.

SEXTA CARRERA.— Reclamaron F. Pizarro (Carnegie) y O. Olivares (Diotima) contra R. Madariaga (Home Pride) por cargarlo faltando 300 metros, y P. Flores (Saloma) contra R. Madariaga (Home Pride) por cargarlo al final. Desestimados. J. García dió cuenta que Uncoyén no le respondió, notándolo sentido. El preparador Pedro Inda declaró que en vista de la mala performance del caballo no lo correrá hasta que esté totalmente recuperado de sus dolencias.

Se multó en $ 500 al jinete J. L. Silva por tratar de sorprender al Juez de Peso.

SEPTIMA CARRERA.— Reclamó P. Alquinta (Gran Músico) contra H. Caballero (Coronado) por cargarlo a poco de partir. Casual.

OCTAVA CARRERA.— Se multó en $ 200 al jinete M. Carrasco por tratar de sorprender al Juez de Peso.

Se llamó al preparador Ernesto Inda y al jinete F. Arredondo para que explicaran la carrera de Tris. Oídas las explicaciones, se acordó suspender por un mes al preparador Ernesto Inda, al jinete F. Arredondo y al caballo Tris.

Se presentó el preparador Luis A. García a manifestar su disconformidad con la carrera de su pupila Ticket y la atribuye a que se encuentra delicada de los nudos, por lo cual no la correrá en pistas livianas, hasta que no sane completamente de sus dolencias.

NOVENA CARRERA.— Reclamó F. Arredondo (Olid) contra J. Olivares (Waldorf) por molestarlo faltando 400 metros para la llegada. Desestimado.

Resultados generales de las carreras de ayer en el Club Hípico

PRIMERA CARRERA.— 1.100 mts.— 5.a serie.— $ 100.000 al primero.

	G.	P.
1.o LEE 47, por Sidi Barrani y Acogida, del stud Sublime; jinete: F. Arredondo	3360	1203
2.o Igago 48, J. Cornejo	13575	4287
3.o Peloponeso 52, M. Maturana	10983	4432
4.o Hollywood Park 57, E. Núñez	13177	4251
Respetuosa 55, E. Parada	1283	444
Malagueño 54, J. Aravena	6347	1745
Volte Face 54, J. Escobar	6446	2456
Guillermo 52, F. Pizarro	13272	5004
Mouton 52, C. Benavides	5290	2165
Old Curio 52, M. Alquinta	2556	1018
Zandunguero 52, R. Silva	6597	3022
Red Ribbon 50, F. Alarez	3540	1161
	88426	31128

Ganada por 3/4 cpo.; el 3.o a 1 cpo. Tiempo: 1.6 1/5. Preparador: Alej. Castro. Corrieron todos.
DIVIDENDOS: $ 195 y 46; $ 20 y $ 20.

SEGUNDA CARRERA.— 1.600 mts.— Condic.— $ 140.000 al primero

	G.	P.
1.o EL ROBLE 55, por Licenciado e Iluecha, del stud Bendor; jinete: O. Olivares	28130	10235
2.o Badalón 55, P. Alquinta	5376	1889
3.o Film 55, R. Madariaga	12424	3740
4.o Pompeyito 55, A. Poblete	10122	3467
Brabante 55, O. Valenzuela	1976	761
Constantino 55, H. Caballero	14771	8458
Contralor 55, R. Parada	988	549
Directorio 53, J. Escobar	4807	2302
Los Guindos 55, E. Araya	29161	7290
Namur 55, J. Atala	14008	3558
Sosegado 53, F. Alvarez	5601	1983
	137364	44192

Ganada por 3/4 cpo.; el 3.o a 1 1/2 cpo. Tiempo: 1.38 4/5. Preparador: J. Inda. Corrieron todos.
DIVIDENDOS: $ 36 y 15; $ 40 y $ 25.

TERCERA CARRERA.— 1.500 mts.— Condic.— $ 140.000 a la primera

	G.	P.
1.o LA UNION 48, por El Gaucho y Solitaria, del stud Unión; jinete: F. Alvarez	33866	6428
2.o Q. Salmon 50, P. Alquinta	39751	6036
3.o Tara 51, E. Araya	40920	9270
4.o Drusa 50, S. Godoy	11448	3833
Badril Nur 50, J. Escobar	5050	2116
Dominadora 50, R. Madariaga	4050	1163
Tetis 48, L. G. Farmer	6616	2560
	141701	31406

Ganada por 3/4 cpo. y ventaja apreciable. Tiempo: 1.32. Preparador: C. Muñoz. Corrieron todas.
DIVIDENDOS: $ 31 y 18, y $ 19.

CUARTA CARRERA.— 2.200 mts.— Condic.— $ 150.000 al primero

	G.	P.
1.o RAMADAN 56, por Corinto y Toca, del stud Lastra; jinete: J. Atala	18944	5724
2.o If 61, O. Olivares	71212	11146
3.o Felicitation 55, A. Poblete	12996	2407
4.o Pechador 46.5, H. Rivera	9244	2816
Rey Moro 48.4, S. Godoy	4608	1857
Pánico 52, E. Araya	20787	4497
Robespierre 50, L. G. Farmer	18503	5171
	156292	33618

Ganada por 1/2 pescuezo; el 3.o a 6 1/2 cpos. Tiempo: 2.17 2/5. Preparador: S. Fuentes. Corrieron todos.
DIVIDENDOS: $ 61 y 17, y $ 13.

QUINTA CARRERA.— 1.500 mts.— Condic.— $ 110.000 al primero

	G.	P.
1.o MACOLLADO 55, por Hooligan y Macolla, del stud Trigal; jinete: E. Núñez	25588	6624
2.o Tilhuica 56, E. Araya	72991	19612
3.o Ramuncho 55, A. Poblete	71657	15258
4.o Semana corrida 50, J. Escobar	7036	3382
Violento 55, C. González	41325	10317
Cherburgo 55, O. Olivares	37722	9249
El Campeón 53, F. Alvarez	6243	2365
Limelight 51, J. H. Salgado	14510	5147
Dinamarca 52, G. Retabal	20953	6824
	298025	78778

Ganada por ventaja apreciable; el 3.o a 3 cuerpos. Tiempo: 1.32 1/5. Preparador: F. Jacial. Corrieron todos.
DIVIDENDOS: $ 86 y 16; $ 13 y $ 14.

SEXTA CARRERA.— 1.100 mts.— 5.a serie.— $ 100.000 al primero

	G.	P.
1.o HOME PRIDE 50, por Seven Seas y Harold's Pet, del stud La Candelaria; jinete: R. Madariaga	45642	13678
2.o Saloma 54, P. Flores	59037	17572
3.o Diotima 52.5, O. Olivares	15427	6188
4.o Veronés 51, S. Godoy	112181	22686
Harpón 56, H. Caballero	32600	9796
Emburria 55, R. Parada	3342	1544
Senescalía 53, P. Alquinta	24707	8186
Cameraman 53, J. Atala	5540	2138
Carnegie 52, F. Pizarro	12909	5540
Orupesa 52, G. Retamal	43868	11522
Tenquita 52, J. Escobar	6324	2489
Uncoyen 52, J. García	29824	11191
Supetar 48, F. Gatica	24932	6937
	416833	119407

Ganada por 1 1/2 cpo.; el 3.o a pescuezo. Tiempo: 1.5 3/5. Preparador: G. Urqüidi. No corrió: Miss Picadilly.
DIVIDENDOS: $ 68 y 22; $ 20 y $ 37.

SEPTIMA CARRERA.— 1.600 metros.— Clásico.— $ 700.000 al primero.

	G.	P.
1.o PANDILLERO, 59 kilos; por Cockney y Ranagüina, del Stud Patty. Jinete: R. Madariaga	39596	13730
2.o Abalharo, 59; O. Olivares	35785	7392
3.o Boabdil, 59; A. Poblete	38345	9281
4.o Coronado, 59; H. Caballero	17854	6495
Regador, 61; M. Anjari	4936	1810
Gran Músico, 59; P. Alquinta	9119	4552
Provita, 56; E. Araya	182716	38691
	318344	81951

Ganada por cuatro y medio cuerpos; el tercero a tres cuartos de cuerpo. Tiempo: 1.36 1/5. Preparador: J. Melero. Corrieron todos.
DIVIDENDOS: $ 59 y $ 24, y $ 37.

OCTAVA CARRERA.— 1.100 metros.— Cuarta Serie.— $ 100.000 al primero.

	G.	P.
1.o ALAN BUCK, 56 kilos; por Nasr ed Din y Royal Statute, del señor G. Quintana. Jinete: O. Valenzuela	124337	22347
2.o Acampado, 51; R. Parada	84157	25071
3.o Wild, 49; R. Madariaga	111897	27191
4.o Antarés, 52; J. Escobar	14125	5132
Hecuba, 54; A. Urrutia	34034	11002
Tris, 54; F. Arredondo	8859	2649
Carry Out, 53; G. Retamal	20846	9822
Ticket, 53; L. Farmer	50075	15487
Nacarón, 52; J. Atala	94479	18630
Landetita, 50; F. Gatica	82719	23599
La Begum, 48; M. Carrasco	14160	5479
	640688	166429

Ganada por uno y medio cuerpo; el tercero a media cabeza. Tiempo: 1.8 1/5. Preparador: J. Melero. No corrieron Madame y Pallahuegue.
DIVIDENDOS: $ 39 y $ 17; $ 16 y $ 16.

NOVENA CARRERA.— 1.100 metros.— Cuarta Serie.— $ 100.000 al primero.

	G.	P.
1.o WALDORF, 53 kilos; por Sosiego y Wolka, del Stud Bomberos. Jinete: J. Olivares	80910	17381
2.o Olid, 48; F. Arredondo	57244	9533
3.o Jaum, 51; F. Alvarez	97377	9337
4.o People, 55; E. Araya	17107	3497
Camboro, 56; R. Aguilar	10101	2020
Don Villa, 53; E. Soto	60186	11237
Mau Mau, 53; A. Poblete	76506	18256
Algarrobalina, 51; P. Alquinta	71704	19067
Cocarda, 51; R. Madariaga	27584	9000
Pastorale, 51; J. Escobar	20507	6000
Embrujada, 50; S. Godoy	100739	23000
La Groselia, 49; L. Farmer	27604	9000
	647659	169081

Ganada por cabeza; el tercero a uno y medio cuerpo. Tiempo: 1.6. Preparador: P. Bagú. Corrieron todos.
DIVIDENDOS: $ 59 y $ 22; $ 24 y $ 15.

DECIMA CARRERA.— 1.100 metros.— Tercera Serie.— $ 110.000 al primero.

	G.	P.
1.o TORMENTOSO, 56 kilos; por Taimado y Cocora, del señor A. Castro. Jinete: O. Olivares	112003	17381
2.o Milocha, 49; F. Alvarez	143547	19533
3.o Nogaró, 49; S. Godoy	93998	13337
4.o Tinta China, 52; R. Madariaga	96537	24000
Hélice, 56; J. Escobar	12922	3000
Cacareo, 56; C. Ojeda	97158	21000
Tolstoy, 56; A. Urrutia	79317	6000
Martín, 52; J. Olivares	51846	6000
Maldadoso, 47; P. Alquinta	202167	20000
Rocío, 51; J. García	9525	3000
Clarisa, 47; F. Gatica	69651	12000
	907411	169084

Ganada por media cabeza; el tercero a cuerpo. Tiempo: no se tomó. Preparador: R. Allen. Corrieron todos.
DIVIDENDOS: $ 64 y $ 21; $ 18 y $ 21.

Hubo empate a 13 puntos en la rueda número 71 del Concurso de Pronósticos

Damos a continuación el boletín oficial del resultado del Concurso de Pronósticos efectuado en la reunión del domingo.

Primer premio	boleta serie E. N.o 19.941	con 13 puntos			$ 33.000
"	" " "	25.588	"	12 puntos	2.750
Tercer	" " "	11.738	"	12 puntos	2.750
"	" " "	17.740	"	12 puntos	2.750
"	" " "	17.789	"	12 puntos	2.750
"	" " "	17.904	"	12 puntos	2.750
"	" " "	17.905	"	12 puntos	2.750
"	" " "	19.587	"	12 puntos	2.750
"	" " "	19.675	"	12 puntos	2.750
"	" " "	19.939	"	12 puntos	2.750
"	" " "	20.342	"	12 puntos	2.750
"	" " "	20.604	"	12 puntos	2.750
"	" " "	20.862	"	12 puntos	2.750
"	" " "	21.912	"	12 puntos	2.750
"	" " "	23.038	"	12 puntos	2.750
"	" " "	25.050	"	12 puntos	2.750
"	" " "	25.327	"	12 puntos	2.750
"	" " "	25.334	"	12 puntos	2.750
"	" " "	25.463	"	12 puntos	2.750
"	" " "	26.229	"	12 puntos	2.750

PREMIOS DE CONSUELO

1 Entrada a Paddock, por tres meses. Boletas N.os: 20.181 y 22.312.
1 Almuerzo para cuatro personas. Boleta N.o 24.163.
1 Limpiado al cinco Mont-Blac, Moneda 1130, Boleta N.o 25.539.
1 Entrada a Paddock para el domingo 21 de agosto

CUATRO JOVENES COMPOSITORES SE PRESENTAN HOY EN EL TEATRO SUR

Esta tarde, a las 19 horas, se efectuará la presentación de los cuatro jóvenes compositores chilenos que en esa oportunidad darán a conocer sus últimas creaciones, clausurando así el ciclo de conciertos de nuestra música, organizado por productores Teatro Sur ya asociados", en el Teatro Sur que ha agrupado en el Teatro Sur Hotel Carrera.

El programa de esta tarde es el siguiente: AGUILAR.— Dos microsonatas para piano. Sonata N.o 2 para piano. Y sonatina para clarinete y fagot. Intérpretes: Piano, Pablo Aguilar; clarinete, José Luis Merino; fagot, Alberto Merenson.

MIGUEL AGUILAR.— Dos microsonatas para piano. Sonata N.o 2 para piano. Y sonatina para clarinete y fagot. Intérpretes: Piano, Pablo Aguilar; clarinete, José Luis Merino; fagot, Alberto Merenson.

ARON SCHIDLOWSKY.— Estructuras para piano. Tres trozos para piano (1952). Seis miniaturas para piano, 1952 (Ilustraciones musicales sobre pinturas de Paul Klee). Intérprete: León Schidlowsky.

ROBERTO FALABELLA. — Dos canciones para soprano y violín. Dos canciones para soprano, bajo y clarinete. Interpretan: Mara Rodríguez (soprano), Raúl Toro (bajo) y José Luis Herrera (clarinete).

GONZALO TORO. — Tres danzas para piano. Opus 14. N.o 1, La Marioneta. 2) Homenaje a Prokovieff; 3) Danza de Birimbao. Juego de niños, Opus 15 (Ronda, Tugar, tugar, salir a buscar. El hilo de oro. El callejón del diablo). Y obra para piano, opus 17 (La fuerza de mi pueblo). Interpreta, Gonzalo Toro.

GUIA DEL ESPECTADOR

TEATROS

LUX.— Escándalos de Bohr. Tres espectáculos diarios.

DIEZ DE JULIO.— Compañía de Grandes Burlesque.

VICTORIA.— V.: Concierto presentación de obras de tres jóvenes compositores chilenos.

ANTONIO VARAS.— V.: Fuerte emoción.

MARU.— Crimen perfecto.

CONDUCTOR.— Compañía de Revista.

CONDUCTOR.— V. y N.: La muralla.

CONDUCTOR.— Compañía de Revistas con Sam Bluck.

CINES

ALAMEDA.— R.: Fácil de amar, Bolinas del mar y Noticiarios.

ALCAZAR.— V. y N.: Mi prima Isabel y La dama marcada.

ALHAMBRA.— (Descanso del personal).

ALMAGRO.— R.: Nieves traidoras, La reina de los diamantes y Agregados.

APOLO.— R.: Fugitivos del infierno, Tiempos de acero y La infamante.

AUDITORIUM.— R.: El nido de víboras y Agregados.

AVENIDA.— R.: El tesoro del desierto, El asesino y El fuerte de la venganza.

AMERICA.— R.: El último payador, La niña pituca, Mis cinco hijos y Serial.

CASTOR.— M., V. y N.: Nace una estrella, Noticiarios y Agregados.

CAUPOLICAN.— R.: Adiós mi querida MATTA.— R.: Adiós mi querida Rindete amor mío y Bedette, Amargo desquite y Diario de una desconocida.

BANDERA.— M., V. y N.: El enemigo público número uno y Noticiarios.

BALMACEDA.— R.: La reina de los diamantes, Nieves traidoras y Agregados.

BAQUEDANO.— R.: Esposa por una noche y Locuras de París.

BLANCO ENCALADA.— R.: Esclavos de oro, La niña pituca, Soy un bandido y Serial.

BRASIL.— R.: Aventuras del mandarín y El diablo blanco.

BOLIVAR.— R.: El angel y el malvado, La nave del destino, Noticiarios y Agregados.

CABRERA.— R.: La estatua de cera y Si volvieras a mí.

CENTRAL.— M., V. y N.: Los marinos.

CERVANTES.— R.: Teresa Raquin.

CINELANDIA.— R.: Virginidad, Agregados y Sinopsis.

CITY.— R.: Tiburones de acero, Noticiarios y Agregados.

COLON.— R.: Escuela de vagabundos, Un nuevo amanecer, El diablo rojo y Noticiarios.

CONTINENTAL.— M., V. y N.: El enemigo público número uno y Noticiarios.

CLUB DE SEÑORAS.— R.: Enamorado con la muerte y Cita con la muerte.

DELTE.— M., V. y N.: Primero de abril del año 2000, Heridas de violencia y Noticiarios.

DELICIAS.— R.: Nunca debieron amar Tarzán y la mujer leopardo, Fabricantes de monstruos.

DIANA.— R.: Veneno para ratones, Vivirás tu vida, El mundo mío y Agregados.

EDEN.— V. y N.: Beldades nocturnas y La historia se hace de noche.

EL GOLF.— M., V. y N.: El manchado.

EL SALTO.— R.: Capitán Kidd, Hijos de María Morales y Oro Caribe.

ESMERALDA.— R.: La historia de ayer, Diez segundos y Capitán de día.

FLORIDA.— R.: La venganza del Aguila negra.

GRAN AVENIDA.— R.: Si volvieras a mí, La estatua de carne y Noticiarios.

HOLLYWOOD.— R.: Mujeres de Oro del Caribe, La patrulla de cohetes y Noticiarios.

IDEAL CINEMA.— R.: Su último recurso, Tobor el magnífico y Esclavos del oro.

IMPERIAL.— R.: La niña pituca, La ciudad del crimen, Cumbres de soberbia y Serial.

ITALIA.— R.: Una aventura en Roma, Dos semanas de amor, El fuerte de la venganza y Noticiarios.

IRIS.— R.: Las siete mujeres de barba azul y María Antonieta.

LAS LILAS.— V. y N.: Siete novias para siete hermanos.

LIRA.— (Descanso del personal).

LIBERTAD.— R.: Un tiburón en la calle, Nieves traidoras y Noticiarios.

LO CASTILLO.— V. y N.: Genevieve.

MAIPO.— R.: La estatua de carne, Si volvieras a mí y Agregados.

MAJESTIC.— (Descanso del personal).

MANUEL RODRIGUEZ.— R.: Si volvieras a mí, La estatua de carne y Descriptivas.

MARCONI.— R.: Las siete mujeres de Barba Azul, María Antonieta y Noticiarios.

METRO.— M., V. y N.: Siete novias para siete hermanos, Noticiarios y Agregados.

MIAMI.— R.: Mano justiciera y Amor a medianoche.

MINERVA.— R.: Una gallega bailamambo, Pueblerina, El robo del vagón blindado y Noticiarios.

MIRAFLORES.— R.: Canción de juventud, La canción de Bernardita y Noticiarios.

MONUMENTAL.— R.: El ángel y el malvado, Hondo y El bruja roja.

MODERNO.— R.: La mentira candente, Amargo desquite y Diario de una desconocida.

NACIONAL.— R.: Campeón por un día, Diez segundos y La historia del boxeo.

NACIONAL (Puente Alto).— R.: El hombre inquieto, Bravos del corazón, Donde está mi hijo y Noticiarios.

NORMANDIE.— R.: La luna es azul y Regreso a la isla del diablo.

NOVEDADES.— (Descanso del personal).

O'HIGGINS.— R.: Nieves traidoras, Un tiburón en la calle y Agregados.

ORIENTE.— V. y N.: Beldades nocturnas.

PACIFICO.— M., V. y N.: Primero de abril del año 2000 y Noticiarios.

PRAT.— R.: La historia del boxeo, Diez segundos, Campeón por un día, y La danza del cuadrilátero.

PALERMO (Puente Alto).— (Descanso del personal).

PLAZA.— M., V., S. y N.: Ultima clase.

PEDRO DE VALDIVIA.— V. y N.: El infierno no tiene precio.

PRINCIPAL.— R.: Dibujos, Noticiarios, Descriptivas.

PRINCESA.— R.: Cuesta abajo, El tango en Broadway, El día que me quieras y Pobre mi madre querida.

PORTUGAL.— R.: Escuela de vagabundos, El despertar del mundo y Nuevo amanecer.

PROVIDENCIA.— R.: Mujeres de teatro, Pelota de trapo y Oro del Caribe.

REAB.— M., V. y N.: Beldades nocturnas, Noticiarios y Sinopsis.

RECOLETA.— R.: Las aventuras del mandarín, El hijo del diablo y Aguila negra.

REGINA.— V. y N.: Salto mortal.

REPUBLICA.— R.: Yo seré estrella, La patrulla de los cohetes, La serpiente del Nilo y Noticiarios.

REX.— M., V. y N.: Mambo.

RITZ.— R.: Teresa Raquin y Noticiarios.

RIALTO.— R.: Las siete mujeres de barba azul y María Antonieta.

ROXY.— R.: Fanfán la Tulipe.

ROMA.— R.: Forja de valientes, Una vida por otra y Agregados.

SAN ANTONIO.— R.: Flor de pecado y Demonio de la danza.

SANTA LUCIA.— M., V. y N.: Beldades nocturnas.

SANTIAGO.— R.: Padre nuestro.

SAN MIGUEL.— R.: La casa embrujada, El museo del crimen y Tambores de la muerte.

SAN MARTIN.— R.: Miguel Strogoff, el correo del zar, y Noticiarios.

SAO PAULO.— R.: El príncipe estudiante y Noticiarios.

SEVILLA.— R.: A mano armada, El tonto del batallón, La hora suprema, y Noticiarios.

VALENCIA.— R.: Tambores de la muerte, La casa embrujada y Museo del crimen.

VICTORIA.— R.: El hombre fenómeno.

VIENA.— (Descanso del personal).

YORK.— R.: Tiburones de acero, Noticiarios y Agregados.

Dará un concierto en el Municipal, Edith Fischer

El jueves, a las 19 horas, tendrá lugar el único concierto que dará en Santiago la pianista Edith Fischer, artista cuyas actuaciones en Europa llamaron la atención de los críticos, al punto que se la señala entre los mejores pianistas actuales de su generación.

En este concierto, que auspicia el Instituto de Extensión Musical de la Universidad de Chile, Edith Fischer interpretará un programa con obras de Bach, Beethoven, Schumann, Ravel y René Amengual. Las entradas pueden reservarse desde ya en en boletería.

El viernes se clausurará la temporada sinfónica, con el concierto que dirigirá el maestro Schmidt-Isserstedt.

Cartelera y preparativos en los dos teatros Satch

ULTIMA SEMANA DE "LA MURALLA".— A precios rebajados, para mejor comodidad de numeroso público, el Teatro SATCH ofrece hoy, en tarde y noche, su día popular, para la magistral obra de Calvo Sotelo, "La Muralla". Gran labor cumplen en esta comedia Rafael Frontaura, Sofía Castelló, Jorge Quevedo y Rubens de Lorena.

PREPARAN COMEDIAS MUSICADAS.— La pluma ágil y amena de Carlos Cariola, que aporta el libreto como obra del estreno de la Compañía; la experiencia de Pepe Rojas, que tendrá a su cargo la dirección del espectáculo; la participación del primer galán del cine y televisión argentinos, Tomás Alonso, y un seleccionado grupo de figuras de la escena, tomarán parte en los distintos cuadros de la obra con que Alba Regina someterá a la consideración de nuestro público su notable espectáculo de comedias musicadas. Con gran despliegue de decorados y bellísimas mujeres, ésta será, sin duda alguna, gran atracción en nuestra capital.

PAREJA ESTELAR AL TALIA.— Una de las noticias mejor recibidas en nuestro público y en el ambiente teatral chileno, es el anuncio de las presentaciones que, bajo el patrocinio de Espectáculos Alba Regina, harán Arturo García Burr y Aída Ollivier, consagradas figuras del teatro y del cine argentinos, en el escenario de la Sala Talia, con la hermosa obra de Michel Duluc, "Nosotros dos". La reconocida capacidad de estas dos notables figuras ha logrado despertar entre nuestro público un interés plenamente justificado.

BAILARIN CHILENO VUELVE DE CUBA.—

Osvaldo Jéldrez partió a Cuba hace un año, gracias a una beca que le había otorgado el Ballet Alicia Alonso. Anteriormente se había desempeñado en Chile como solista del Ballet Clásico de Vadim Sulima. En La Habana pudo perfeccionarse, gracias a las clases de Fedorova y, especialmente, de Phyllis Bedells (vicepresidenta de la Real Academia de la Danza de Londres), e intervino en diversas funciones del Ballet Alicia Alonso, que siempre se ha esmerado en contratar destacados profesores para su Academia. Además, Jéldrez —quién regresó a Chile hace una semana— bailó en numerosos programas de televisión (quince dólares por programa), que abarcaban desde lo clásico hasta lo folklórico, y que fueron dirigidos por Alberto Alonso. El grabado lo muestra durante un ensayo en el estudio de televisión cubano.

LA NOVELA MAS LEIDA, LLEVADA A LA PANTALLA

Miles de ejemplares se han vendido en Chile de "Desirée", la más linda novela de los últimos tiempos, escrita por la notable escritora checoslovaca Annemarie Selinko. El revolucionario cinemascope capta en todo su esplendor las páginas más brillantes de tan comentado libro.

Marlon Brando, Jean Simmons, Michael Rennie, Merle Oberón y Cameron Mitchell, encarnan los papeles estelares de este film, que pronto veremos en el Astor.

Ha gustado mucho "Padre Nuestro" en el Santiago

Ayer se estrenó en el Santiago el drama titulado "Padre Nuestro", que es una crítica de hondo contenido humano, en la que un padre de familia, abandonado de sus amigos, incluso de sus familiares, lucha desde todos los frentes por levantar nuevamente aquellos valores morales que constituían el más valioso de los bienes de su familia.

La película es animada en sus papeles estelares por Carlos López Moctezuma, Evita Muñoz y Andrea Palma.

LABORES Y PROYECTOS DEL TEATRO DE ENSAYO

CHARLA DE DOROTHY HAYES.— La comentarista de "La mesa redonda del teatro", Dorothy Hayes, de Hunneus, dictará hoy martes, a las 19 horas, su segunda charla sobre el Teatro Inglés Contemporáneo, iniciada en el Teatro de Ensayo de la Universidad Católica. Esta charla de Dorothy Hayes corresponde a la que debería haberse realizado ayer lunes, y que fue postergada por ser festivo. Las personas interesadas en asistir, pueden inscribir su nombre en la Secretaría del Teatro (Lastarria 90), donde también está ubicada la Sala San Ginés, escenario de las charlas de Dorothy Hayes.

DRAMA EN ESTUDIO.— El Teatro de Ensayo está preparando para su próximo estreno, la obra de Gabriela Roepke, "Los Culpables", drama en tres actos, que está siendo dirigido por Hernán Letelier, y en el cual toman parte Nelly Meruane, Miriam Thorud, Elena Moreno, Gabriela Montes, Anita Mirlo, Mirella Véliz, Fernando Colina, Enrique Heine y Sergio Urriola. La escenografía y el vestuario serán diseñados por el propio Director, Hernán Letelier.

CICLO DE TEATRO CHILENO. — Como es ya de dominio público, el Teatro de Ensayo realizará un gran ciclo de teatro chileno, llamado para este motivo a los dramaturgos nacionales, que se interesen en dar a conocer sus piezas. Estas deben ser enviadas a Lastarria 90, donde un jurado elegirá ocho de las mejores, las que serán leídas los lunes, a las 19 horas, en la Sala San Ginés, del teatro universitario católico, por los actores del mismo.

EL CIRCO AD-PORTAS... ¡YA VIENE LA PRIMAVERA!

Para los santiaguinos, el primer anuncio de que la primavera está haciendo sus maletas y que en breve llegará a visitarnos, lo vienen dando, desde hace mucho tiempo, los cerezos del Parque Forestal, cuando, a mitad de agosto, se visten de color rosa. Pero en los últimos 14 años se han unido a ese callado pregón del sol más tibio que disfrutaremos en un mes más adelante, los primeros carteles con la efigie del payaso que sirve de heraldo al ya tradicional Circo Las Aguilas Humanas.

Ya los aledaños del gigantesco Teatro Caupolicán están exhibiendo los anuncios de abigarrados colores, que anticipan los nombres y los rostros de los magos de la pirueta y la ancha risa, los que vendrán a hacernos olvidar por una breve temporada, todos los sinsabores y las preocupaciones de la vida cotidiana. Para niños y adultos, la llegada del circo, que todos los años nos trae ese moderno taumaturgo que es Enrique Venturino, es mensaje de gratos momentos venideros y de tónico baño en esas invisibles aguas de Juvencia en que nadan, siempre ligeros y ágiles, sus tonies, sus malabaristas, sus hombrecillos de goma, sus mujeres con barba y sus prodigiosos animalitos amaestrados.

El próximo sábado 3 de septiembre, los niños chicos y los grandes niños tristes, a quienes la edad les hace volver a amar las cosas sencillas y las proezas fabulosas que sólo existirán, junto con la primera marcha que ha de anunciar la iniciación del 14.o vuelo de Las Aguilas Humanas en el cielo santiaguino, que un cascabelito les repica dentro del corazón, y que la vida no es tan hosca y penosa, como solemos pensarlo.

¡El circo ad-portas! Ya viene la primavera...

YORICK

METRO · LAS LILAS
BANDERA 141 TELEF. 83361 — PLZA. LORETO COUSIÑO TELF 43116
3. 6.15 y 9.30 P. M. HOY 6.45 y 10.— P. M.
La M-G-M presenta — PARA ADULTOS Y MENORES
EN MAGNIFICOS COLORES CINEMASCOPE CON SONIDO ESTEREOFONICO PERSPECTA
SIETE NOVIAS PARA SIETE HERMANOS
ESTRELLAS JANE POWELL · HOWARD KEEL
Una película del 2.o Festival Cinematográfico Anual Internacional M-G-M.
ENTRADAS NUMERADAS EN VENTA
Metro Goldwyn Mayer

LAS MANOS HABLAN...

CADENA DE EXITOS OBTENDRA EN SU VIVIR
Prof. De la Rivera
Unión Americana 189
(Sector Estación Central)
Horas de consulta: 15.30 a 21.30
De martes a viernes, solamente

RADIO ELECTRICIDAD
Reparaciones de artefactos eléctricos, en general y todas clases radiorreceptores, amplificadores y televisores.

TEATRO EXPERIMENTAL U. DE CHILE
FUERTE BULNES
María Asunción Requena
HOY, GRAN FUNCION POPULAR A PRECIOS REBAJADOS
Vermouth, 19 horas
ENTRADAS EN VENTA
TEATRO ANTONIO VARAS
MORANDE 25 · FONO 61200

HOY SATCH 7 y 10.15 P. M.
LA MURALLA
DE JOAQUIN CALVO SOTELO
DIA POPULAR
PLATEA $120.-
BALCON $80.-
GALERIA $20.-
SALA CALEFACCIONADA

HOY

GRANDIOSO ESTRENO SIMULTANEO
REAL SANTA LUCIA
MATINEE VERMUT Y NOCHE
GINA LOLLOBRIGIDA
GERARD PHILIPE
MARTINE CAROLE · MAGALI VENDEL
LA GRACIA Y PICARDIA DEL CINE FRANCES
en
Beldades NOCTURNAS
(LES BELLES DE NUIT)
SOLO MAYORES
MAGISTRAL DIRECCION DE RENE CLAIR
DISTRIB: CINEMATOGRAFICA SELMAN LTDA.

LUX
HUERFANOS 1160 · FONO 87630
HOY
6.45 · 9.30 · 11.10
CIA. CHILENA DE GRANDES REVISTAS
UN REGALO AL PUBLICO COMO RETRIBUCION A SU CONTINUADA ASISTENCIA
Iniciamos
¡LA SEMANA POPULAR!
A PRECIOS REBAJADOS EN CELEBRACION DE LAS 100 REPRESENTACIONES DE
Escándalos DE BOHR
PLATEA NUMERADA $200
PLATEA ALTA $60
EN ENSAYO UN GIGANTESCO ESTRENO
• REVISTERIL •
CON DEBUT DE ATRACCIONES MUNDIALES

COMPAÑIA CHILENA DE ESPECTACULOS — CCE — LOS MEJORES PROGRAMAS EN LAS MEJORES SALAS
PRESENTACION DEL NUEVO Y REVOLUCIONARIO SISTEMA
VISTAVISION
SIMBOLO DE PERFECCION:
CON SU GRAN PANTALLA PANORAMICA Y SU NUEVO INVENTO DE FILMACION Y PROYECCION QUE PERMITE PROYECTAR PELICULAS FILMADAS EN CINEMASCOPE PANTALLA PANORAMICA Y PLANAS
SU EQUIPO TUSHINSKY SUPER CINEFOR LENSES Y PERSPECTA ESTEREOFONIC SOUND
HOY 3-6-9.45 Rex Fonos 31143 31144 — Paramount presenta su 2a. semana con Silvana Mangano, Shelley Winters y Vittorio Gassman en
HOY 7 p.m. PETIT Rex Fono 31143 — Hoy descanso de la Compañía
3-6-9.45 SANTIAGO Fonos 31144 31230 — R... Mex presenta a Evita Muñoz y Carlos López Moctezuma, en PADRE NUESTRO
ROTATIVO VICTORIA Fono 30021 — Rotativo de 13.15 horas adelante. R. K. O. presenta a Virginia Mayo y Danny Kaye en EL HOMBRE FENOMENO (Menores)

VISTASE CORRECTO
SIN PAGAR EL LUJO
MOISES JARA
SASTRE
Especialista en cuerpos difíciles, ofrece a Ud.
Hechuras finas $ 4.200
SAN ANTONIO 15 (ALTOS) FONO 84363

HOY FLORIDA
La VENGANZA del AGUILA NEGRA "EL VENGADOR DUBROWSKY"
ROSSANO BRAZZI · GIANNA MARIA CANALE y FRANCA MARZI

DISTRIBUYE U.I. FILMS

10 MESES PLAZO
Una oportunidad para Ud.!
COLCHON SIMMONS $ 6.700
ESTANTES CAMA $ 5800
COMODA-CAMA VELADOR
MARQUESA COMPLETA $ 6.900
CAMAROTES CON SOMMIER $ 7.000
Casa BRONCELAN
SAN PABLO 2715
ESQ. LIBERTAD

HOY VICTORIA
ROTATIVO DE 13 A 24 hrs.
Samuel Goldwyn presenta
Danny KAYE
¡MILLONES de CARCAJADAS!
un hombre fenómeno
con VIRGINIA MAYO VERA ELLEN Y LAS GOLDWYN GIRLS
TECHNICOLOR

HOY SANTIAGO
ROTATIVO, DESDE LA ADELANTE
Carlos López MOCTEZUMA
EVITA MUÑOZ y ANDREA PALMA
en
PADRE NUESTRO
SU VIDA QUE FUE TODO BONDAD, LO HACE DESCENDER AL MAYOR DE LOS FRACASOS. ES EL HOGAR QUE SE DERRUMBA CUANDO SU VOZ ES SOLO UN LAMENTO QUE NO DESPIERTA ECO EN EL CORAZON DE SUS HIJOS
"PADRE NUESTRO"
HUMANA · SENTIMENTAL · TIERNA · DESGARRADORA, COMO LO FUE "CUANDO LOS HIJOS SE VAN"
LA MAS INTIMA Y LA MAS DURA DE LAS REALIDADES. LA DEL HOGAR QUE SE DESHACE EN UN CHARCO DE DISCORDIA. LA QUE ACUSA AL PADRE, PERO NO JUSTIFICA A LOS HIJOS.
"PADRE NUESTRO"
PELMEX

Jueves REX
LAS TRES FIGURAS MAS BRILLANTES DEL CINE EUROPEO
VITTORIO DE SICCA
CHARLES BOYER
DANIELLE DARRIEUX
en
"Madame DÉ"
DISTRIBUYE O.R.I. FILMS

UNIVERSIDAD DE CHILE — INSTITUTO DE EXTENSION MUSICAL
Mañana, a las 7 — TEATRO MUNICIPAL — Jueves, a las 7
ULTIMA FUNCION DEL GRAN BALLET DE Uthoff-Prokofieff
"EL HIJO PRODIGO"
Además, el ballet cómico en 1 acto:
"ALOTRIA"
ENTRADAS EN VENTA EN BOLETERIA
UNICO CONCIERTO DE LA NOTABLE PIANISTA CHILENA
EDITH FISCHER
Obras de BACH — BEETHOVEN — SCHUMANN — RAVEL — RENE AMENGUAL
LOCALIDADES EN BOLETERIA

TARIFA

1 publicación, c/palabra $ 2.40
2 a 9 publicaciones sucesivas, la palabra . . . 2.20
10 a 29 publicaciones sucesivas, la palabra . 1.80
30 publicaciones sucesivas, la palabra . . . 1.50
AVISOS ESPACIADOS Y GUIA PROFESIONAL, RECARGO 100 POR CIENTO
NOTA.— Devolvemos el valor de los avisos que se suspenden por haber el cliente comprado su objetivo. Cheques especiales y avisos económicos ilustrados tarifas convencionales. Publicaciones ordenadas sólo para día domingo, $ 3 la palabra.

3) AIRE ACONDICIONADO.

CICCIMA S. Carrasco SAC, calefacción central, aire acondicionado, agua caliente. Exclusividad sistema Carrier. Cubik 72. Teléfono 53039. (3) H|O. C

6) ALHAJAS Y JOYAS.

PLATA, monedas chilenas o extranjeras, pagamos mejores precios Weiss Bandera 84, oficina 406, fono 82491 o 81635. (6) H|O. C

GRABADOS y estampados, vaciados de anillos "Alameda 846, fono 85726. (6) H|O. C

COMPRO oro, plata, joyas usadas. Alameda 846. (6) H|O. C

RELOJES, joyas, una boletas empeño, compro. San Antonio 40. (6) H|O. C

¡NOVIOS! Para argollas Fábrica Sostin Nueva York 66. (6) H|O. C

¡NOVIOS! Argollas oro, 14 y 18 kilates; matrices grabadas, desde $ 1.900.— por San Diego 780, Relojería Sportman. (6) H|O. C.

ARREGLO encendedores, anteojos, Puente 682, oficina 5. (6) H|O. C

COMPRAVENTA joyas, monedas, oro, marfil, objetos arte, bonos empeño. Superamos toda oferta. Ahumada 109, fono 86051. (6) H|O. C

10) ARMAS

CONFIE la reparación de su escopeta a Armería española, de García y Martínez Ltda., técnicos españoles recién establecidos en Chile, especialidad en ajustes y cañones. San Pablo 1773, fono 65607. (10) H|O. C.

COMPRO armas y balas. Armería Italiana, Ahumada 64. (10) H|O. C.

21) AUTOS Y CAM. VENDEN

VIDRIOS inastillables para automóviles. Entrega inmediata. Vidriería La Argentina. Diez de Julio 725. (23-b) H|O. C.

23) AUTOS Y REPUESTOS.

VIDRIOS inastillables, para automóviles. Entrega inmediata. Vidriería La Argentina. Diez de Julio 725. (23-b) H|O. C.

24) AVES y PAJAROS

70 CANARIOS y canarias para cría, muy cantores y en todos colores. Vendo: San Martín 75. (24) 16-8 P.

PUENTE ALTO

80) PAQUETERIA

PAQUETERIA Nelly, gran surtido en lanas, algodón de tejer, botones y fantasías. Concha y Toro 051. (PA) 2-9 C

96) SANITARIOS. COCINA

"CASA BARRIOS" ofrece artefactos sanitarios, muebles de cocina. Créditos. Eyzaguirre esquina Santo Domingo. (P. A.-96) 23-8 C.

7) BICICLETAS, MOTOCICLETAS y TRICICLOS

JUILLET, bicicletas, repuestos, reparaciones, fábrica de triciclos para repartos. San Pablo 1286, fono 61411. Santiago (27) H|O C

30) CITACIONES VARIAS

RENOVACION DE DIRECTORIO.— El Sindicato Profesional de Empleados de Hoteles y R. S. de Santiago, cita a todos sus asociados para los días 22, 23 y 24 del presente, de 3 1/2 a 6 de la tarde, durante los tres días consecutivos, con el objeto de elegir el nuevo directorio que regirá los destinos de la organización por el período 55-56. El directorio. —Santiago, agosto 16 de 1955. 30) 16-8 P.

32) COLCHONES, ROPA CAMA

SOMIERES! Colchonería Francesa refacciona colchones domicilio. San Diego 9, fono 86259. (32) 14-9 C.

33) COLEGIOS, INSTRUCCION

PELUQUERIA, corte-confección, camisería. Nuevos cursos económicos. Instituto "Alonso Figueroa", Catedral 1257, Alameda 2263. (33) 20-8 P.

ACADEMIA corte confección "Santa Lucía". Especializada enseñanza cursos rápidos: modas, moda infantil. Horarios a elección. Bordados a máquina. Cortador sastre. Enseñanza sastrería completa. Diplomas. Ahumada 26. (33) H|O C.

"JOMAR", aprenda a triunfar. Bandera 670. (33) H|O C.

MATRICULANDOSE este mes puede terminar durante presente año. Forma individual enseñanza comercial. Solicite prospecto. Instituto Torrealba, Puente 634-D, primer piso, lado gran depósito Yarur. Contabilidad, taquigrafía, dactilografía, aritmética comercial, redacción mercantil, ortografía, caligrafía, auxiliares contabilidad y comercio. Cualesquiera estos cursos permitirá recuperar tiempo transcurrido. (33) 6-9 C.

CURSOS rápidos dactilografía, un mes, dos meses. Además, cursos secretarias, taquígrafas. Comprenden castellano, redacción, dactilografía, taquigrafía. Puente 576, cuarto piso. (33) 16-8 P.

ACADEMIA "Jomar", Bandera 670. Modas, Mecánica Dental. No cobramos matrícula, diplomas legalizados, cursos diurnos y nocturnos. Matrícula abierta. (33) H|O. C

33) COLEGIOS, INSTRUCCION

MODAS, corte y confección. Cursos rápidos. Profesora especialista. Alumnas confeccionan trajes primer mes. Clases diurnas, nocturnas. Diplomas válidos. Academia Nacional Corte y Confección, Rosas 1353. (33) H|O C

"ARMANDINI", academias especializadas peluquería completa, enseñanza práctica, últimos adelantos, diplomas legalizados: facilitamos herramientas, facilidades pago. "Armandini", Ahumada 131, 7.o piso, oficina 709. (33) H|O C

MATRICULA abierta, cursos modas, corte, confección, camisería, lencería, moda infantil. Enseñanza perfecta, sistema moderno. Facilísimo aprender. Prospecto. Academia Fénix, Santo Domingo 1030. (33) 24-8 P.

CLASES matemáticas, inglés, físicas, químicas. Precios módicos. Voy a domicilio. Fono 84639. Preguntar: Elvira Morales. (33) 21-8 C.

CLASES cursos rápidos, vendedoras. Rosas 1150. (33) H|C

TAQUIGRAFIA, escritura máquina, contabilidad, redacción, ortografía, secretarias comerciales, taquígrafas, dactilógrafas. Enseñanza completa, eficiente. Instituto Contabilidad, fundado 1922. Santo Domingo 1030. (33) 24-8 P.

DACTILOGRAFIA, taquigrafía, contabilidad. Nuevos cursos rápidos, económicos. "Instituto Moderno", Alameda 2263; también Catedral 1257. (33) 20-8 P.

35) COMPRAVENTAS VARIAS

SE VENDEN 3 sillones y lavatorio para peluquería, usados. Tratar Michelson 796, paradero 9, Gran Avenida. (35) 18-8 P.

TARRITOS Eledén vacíos, 250 gramos, paganos $ 5 c/u. Limpios. También Nescafé, tamaño 50 gramos, $ 3 c/u. Tocornal 358, entre Carmen-Lira. (35) 17-8 P.

36) CONSEJOS UTILES

SRA. REQUINA, cartomancia. Resuelva sus problemas. Consulta: $ 200. Los Tres Antonio 200, Ñuñoa. (36) 17-8 P.

GRATIS, folleto para éxito empresas, lotería. Catálogos de libros. Orientaciones para vencer todo lo que existencia su existencia. Pida hora. Estudios Astrología, casilla 2523. Envíe franqueo. (36) 16-8 P.

CHANG, mentalista-quirólogo chino, resuelve sus problemas. Consultas de 15 a 20 horas. Huérfanos 1734. (36) H|O C.

37) CONSTRUCCION

REJAS de fierro, se hacen. Victoria 417. (37) 26-8 P.

LADRILLOS curallas, fiscales. Entrega inmediata. Cumalle, Díaz Estado 360, 7.o piso. Oficina 4-B Teléfono 31687. (37) H|O O.

TECHO fierro 0.50x1.45, $ 140; 0.46 por 1.45, $ 120. Arturo Prat 1754. (37) H|O C.

VIERROS de sitios, marca "Bulldog" de cemento armado, sistema prefabricado, solidez, excelente presentación colocación rápida, cualquiera cantidad. Independencia 4529 casilla 9331. Fono 39042 (37) H|O C.

PUERTAS y ventanas, surtido completo en standard; hacemos persianas de medida. Fábrica Record. San Diego 743. (37) 30-8 C.

CANALES, bajadas, caballetes y cubetas, fierro grueso Huachipato. Arturo Prat 1754. (37) H|O. C.

ZINC nuevo, Huachipato, 2, 2.50 y 3 metros. Consulte precios; son los más bajos. Arturo Prat 1754. (37) H|O C.

42) DOCUMENTOS EXTRAVIADOS

HABIENDOSE extraviado el cheque N.o 19498, del Banco del Estado, sucursal Independencia, queda nulo por haber dado aviso. (42) 16-8 P.

HABIENDOSE extraviado las pólizas N.os 1015 y 47662, de la Municipalidad del Ejército y Aviación, de José M. Gordon Benavides, quedan nulas. (42) 15-8 C.

51) IMPRENTA GRABADOS

REVISTAS, libros, folletos, impresiones en colores, fotograbado. Talleres Gráficos LA NACION. Agustinas 1269, teléfono 82222. (51) H|O C

55) JUDICIALES Y LEGALES

QUINTO JUZGADO CIVIL MAYOR Cuantía concedió posesión efectiva herencia intestada de César Valdés Varela a Adolfo Valdés. Tramitase conforme Arts. 40-44, ley 5.427.— Secretario. (55) 13 y 16-8 P.

DICK TRACY

Por Chester Gould

TARZAN — 4328

DILEMA

Por Edgard Rice Burroughs

55) JUDICIALES Y LEGALES

SINDICATO PROFESIONAL DE Obreros de la Manufacture del Cartón y Papel. Con fecha 14 se llevó a efecto la elección complementaria de dos directores, bajo la presidencia del Inspector José Miranda, y quedando la mesa en la siguiente forma: presidente, Luis Pereira Campos; secretario, Luis Vilches Galaz; tesorero, Eduardo Carrillo Díaz; directores, Adolfo Corona Corona y Juan Pizarro Pizarro. (55) 17-8 P.

PRIMER JUZGADO CIVIL RESOLUCION cinco agosto presente año, concedió posesión efectiva herencia intestada Alfredo Loyola Piña a Alfredo Guillermo, Esmeralda Norma, María Alfredo, René Hugo y Dolores Loyola García, sin perjuicio derechos cónyuge sobreviviente, Teresa García Martínez. Practicaré inventario solemne 25 agosto presente año, 16 horas, en mi oficina, Bandera 342.— El secretario. (55) 12, 13 y 16-8 P.

QUIEBRA FUERTA, JOSE. Proposiciones convenio. Cuarto Juzgado Civil. Presentóse Arturo Flores por José Huerta, solicitando principal certificar secretario no haberse impugnado convenio. Otrosí, hecho principal, aprobar convenio, ordenando publicar. Proveído: Santiago, 10 agosto 1955. Previamente como se pide, principal.— G. Novoa.— F. Pérez. Certifico: encuéntrase vencido plazo legal deducir impugnación convenio, sin que nadie haya deducido impugnación.— Santiago, 11 agosto 1955.— F. Pérez. Proveído: Santiago, 12 agosto 1955. Vistos: mérito antecedentes, artículos 148, 153, Ley Quiebras, no habiéndose deducido oposición convenio, apruébase éste, forma propuesta fojas 6, con las aclaraciones efectuadas a fs. 14. Notifíquese por avisos.— G. Novoa.— F. Pérez. (55) 13 y 16, 17-8 P.

PRIMER JUZGADO CIVIL RESOLUCION cinco agosto presente año, concedió posesión efectiva, con beneficio inventario, herencia intestada Martiniano Vásquez Medina a María Yolanda, Lucila del Carmen Vásquez Valenzuela, Teresa de Jesús, Alicia Silvia, Raquel Inés, María Eugenia y Celso Enrique Vásquez Sánchez, sin perjuicio derechos cónyuge sobreviviente, Ema Sánchez. Tramítase conforme artículos 40 al 44 ley 5.427.— El secretario. (55) 12, 13 y 16-8 P.

EL SINDICATO Profesional de Choferes de Microbuses Recoleta-Portugal, en reunión efectuada con fecha 11 de agosto, y ante la presencia del señor Inspector del Trabajo, Carlos Gremett Moreno, procedió a renovar su directiva por el período 55-56, la que quedó constituida de la siguiente manera: presidente, Manuel Trejos Montes (reelegido); secretario, Rafael Polle Ibarra (reelegido); tesorero, Diego Consuegra Hernández (reelegido); director, Luis Pacheco Rojas; director, Juan Contreras Mardones. Se hace la presente publicación de acuerdo con el artículo 374 del Código del Trabajo.— Santiago, 12 de agosto de 1955. (55) 16-8 P.

SOLICITA MERCED DE AGUA PARA el Fundo San Vicente, "Lo Arcaya de Colina".— Señor Intendente: Jorge Alcalde Mardones, agricultor, domiciliado en calle Francisco de Asís N.o 283, de esta ciudad, propietario del Fundo San Vicente de "Lo Arcaya", Colina, viene en solicitar una merced de agua para regadío, la que será captada de la napa subterránea que atraviesa mi predio agrícola. La cantidad de agua solicitada es de 120/seg., rendimiento que se obtiene del sondaje de captación según se observa en el plano adjunto. La ubicación de dicha obra es la siguiente: en la esquina nororiente del potrero El Sembrado, fundo, a 7 metros del camino "Lo Arcaya". La extensión total de los terrenos que se trata de regar es de 150 hectáreas. Su calidad es arcilloso, arenoso y migajón, y se encuentran ubicados en la comuna de Colina, subdelegación de Colina. Acompaño los siguientes documentos: a) Copia de inscripción de dominio, con certificado de vigencia; b) Plano de situación de la obra construída; c) Memoria explicativa y presupuesto de dicha obra, y d) Comprobante de ingreso de la Tesorería Comunal de Santiago, N.o 20425.— Dios guarde a US.— Jorge Alcalde M.— Santiago, 15 de agosto de 1955.— N.o 3414.— Publíquese por tres veces, dentro del plazo de 60 días, contados desde el ingreso de la solicitud, en dos diarios de la comuna de Santiago, que sean matutinos de formato grande, de aparición regular y de suficiente circulación.— Anótese.— Gustavo Luco R., Intendente de Santiago. — Carlos Laso Cortes, secretario asesor y abogado. (55) 16-8 P.

NOTIFICACION. — ANTE QUINTO Juzgado Civil Mayor de Cuantía, Santiago, presentóse Orlando Rodríguez A., comerciante, Galería Imperio, local 831, exponiendo que según consta de autos acordado por receptor Luis Sagüés, se hizo oferta pago al Tesorero Comunal de Santiago, en virtud de la incertidumbre con respecto a la persona de su acreedor. Agrega que por escritura de 23 de junio de 1944, otorgada ante notario Carlos Figueros, compró a Arturo Díaz Martínez, la propiedad de calle Santiago Concha 1855. Establece, cláusula quinta que personalmente se hizo cargo saldo precio que adeudaba vendedor a Carmen Rosa Fernández viuda de Fernández, ignorando profesión y domicilio actual, ascendente a la suma de $ 2.268, que debía cancelarlo en 54 cuotas mensuales de $ 42 cada una, más intereses. Que para garantizar saldo precio, señor Díaz constituyó hipoteca sobre dicha propiedad inscrita a fs. 4.881, N.o 8.657 del año 1937, Conservador Bienes Raíces Santiago. Termina pidiendo conformidad disposiciones legales, tener por efectuada consignación de $ 7.164, que corresponda a cantidad adeudada a Carmen Rosa Fernández; declarar suficiente el pago ordenando en definitiva alzamiento hipoteca referida, y garantizan la obligación. Primer otrosí: acompaña documentos. Segundo otrosí: patrocinio y poder. Juzgado proveyó: Santiago, treinta mayo 1955. A lo principal, como se pide; a los otrosíes, téngase presente. Papel $ 12. N.o 54.293.— E. Ramírez; Luis Manterola. Posteriormente, efectúa notificación por avisos y cumplidas diligencias ordenadas. Juzgado decretó notificar por medio cuatro avisos en "La Nación", sin perjuicio correspondiente "Diario Oficial". En consecuencia, notifico a Carmen Rosa Fernández viuda de Fernández, demanda y providencia insertas.— Secretario. (55) 18-8 P.

55) JUDICIALES Y LEGALES

SEGUNDO JUZGADO CIVIL CONcedió a Emilia del Carmen Cid Castillo, posesión efectiva herencia intestada quedada fallecimiento su padre, don José Concepción Cid Grandón, sin perjuicio derechos cónyuge sobreviviente, doña Amelia Castillo Cisneles. (55) 18-8 P.

POSESION EFECTIVA. — POR Resolución 5 mayo 1955, Primer Juzgado Civil de Santiago, concedió posesión efectiva bienes dejados fallecimiento Julio Pérez Román, a sus hijos legítimos: Sylvia Patricia y Julia Elisabeth Pérez Ruz, sin perjuicio derechos cónyuge sobreviviente, doña Sylvia Ruz Mella. Tramítase conforme artículos 40 al 44, ley 5.427.— Secretario. (55) 17-8 P.

PRIMER JUZGADO CIVIL. RESOlución diez agosto presente año, concedió posesión efectiva herencia intestada René Silva Mery a Alejo Luis René Cristian y Víctor René Silva Soto, sin perjuicio derechos cónyuge sobreviviente, Silvia Guadalupe Soto Guzmán.— El secretario. (55) 18-8 P.

VERIFICACION. QUIEBRA DAVID Nudel. — Quinto Juzgado Civil Mayor Cuantía, A fs. 204, Samuel Gleiser verificó extraordinariamente crédito por $ 46.625. Juzgado proveyó: téngase presente. — Secretario. (55) 18-8 P.

SEGUNDO JUZGADO CIVIL CONcedió, con beneficio inventario, a Alfredo López López y Matilde Escobar Ramírez, posesión efectiva herencia intestada quedada fallecimiento don Alfredo López Escobar. Tramítase conforme ley 5.427. (55) 17-8 P.

VERIFICACION. QUIEBRA SOC. Distribuidora y Comercial Ltda.— Quinto Juzgado Civil Mayor Cuantía. A fs. 213, la Empresa "El Mercurio", verificó extraordinariamente crédito por $ 135.720, Juzgado proveyó: téngase presente.— Secretario. (55) 18-8 P.

NOTIFICACION. — POR SENTENcia definitiva dictada por el Segundo Juzgado Civil de Santiago, se ha declarado definitivamente en interdicción por demencia a don Ernest Julius Levy Benjamín, Lo que se comunica al público para los fines legales pertinentes.— Secretaría. (55) 18-8 P.

55) JUDICIALES Y LEGALES

QUINTO JUZGADO CIVIL MAYOR Cuantía concedió posesión efectiva herencia intestada de Hans Huper Wilkening a Juan Enrique y Graciela Dorothea Huper Gómez, sin perjuicio derechos cónyuges, Graciela Gómez Latorre.— Secretario. (55) 12, 13 y 16-8 P.

RESOLUCION PRIMER JUZGADO Civil concedió posesión efectiva herencia testada don Carmelo Rogert Vietz a cónyuge, doña Raquel Grattá de Henzel, sin perjuicio derechos como tal.— Secretario. (55) 12, 13 y 16-8 P.

PRIMER JUZGADO CIVIL RESOlución diez agosto presente año, concedió posesión efectiva, sin beneficio inventario, herencia intestada Julio Martínez Artal a Inés Martínez Martínez de Ibáñez, Marcelo y Luciano Martínez Martínez, sin perjuicio derechos cónyuges sobrevivientes, Julia Olga Martínez Boh. Practicaré inventario solemne 25 agosto presente año, 16 horas, en mi oficina, Bandera 342.— El secretario. (55) 12, 13 y 16-8 P.

PRIMER JUZGADO CIVIL RESOlución once agosto presente año, concedió posesión efectiva herencia intestada César Vergnasse Figueroa a Angel Vergnasse Figueroa.— El secretario. (55) 12, 13 y 16-8 P.

PRIMER JUZGADO CIVIL RESOlución diez agosto presente año, concedió posesión efectiva herencia intestada Jorge Díaz Hernández a Emma Luisa Hernández viuda de Díaz.— El secretario. (55) 12, 13 y 16-8 P.

PRIMER JUZGADO CIVIL RESOlución diez agosto presente año, concedió posesión efectiva herencia intestada Henri Wenser Fritsche a Sigrid y Walther Wenser Fritsche, sin perjuicio derechos cónyuge sobreviviente, Margot Walther Wannmacher. — El secretario. (55) 12, 13 y 16-8 P.

RESOLUCION PRIMER JUZGADO Civil, Mayor Cuantía, nueve agosto 1955, declaró que don Javier Silva Ricapatrón, sin profesión, Pedro León Gallo 791, no tiene la libre administración de sus bienes.— Secretario. (55) 12, 13 y 16-8 P.

PRIMER JUZGADO CIVIL, RESOlución once agosto presente año, concedió posesión efectiva herencia testada Amador Tapia Figueroa a María Pérez Bustamante, Susana, José y Fernando Tapia Pérez, sin perjuicio derechos de la primera como cónyuge sobreviviente. El secretario. (55) 13 y 16, 17-8 P.

PATENTES DE INVENCION

Las siguientes personas se han presentado al Departamento de Industrias solicitando se les conceda patente de invención por las materias que se indican:

423—55—DOMINGO ERNESTO MARIA GESCO, de Santiago.— "Nuevo modelo de caldera para refrigeradoras por absorción".

424—55—ROHM & HAAS COMPANY, de Norteamérica.— "Un procedimiento para preparar productos cuaternarios líneales de amonio, caracterizado porque se aminoliza un polímero de un acrilato o de un metacrilato de alquilo o un monómero monoetilénicamente no saturado con una amina de determinada fórmula".

426—55—PITTSBURGH PLATE GLASS COMPANY, de Norteamérica.— "Un aparato para templar láminas de vidrio de curvatura variable, caracterizado por dispositivos que permiten dirigir chorros de un fluído en forma normal y uniforme contra las superficies de dichas láminas".

425—55— EVANS CHEMETICS, INC., de Norteamérica.— "Un procedimiento para cambiar permanentemente la configuración del pelo humano viviente, sin deterio, caracterizado por las etapas de impartir la configuración deseada, subsecuentemente tratar con una solución de mercaptán y luego con una solución neutralizadora que comprende un agente oxidante fuerte y un aditivo determinado".

427—55—CARRIER CORPORATION, de Norteamérica. —"Mejoras en estructuras de válvulas usadas en sistemas de acondicionamiento de aire para regular el suministro del medio acondicionador a piezas u otros espacios que deben ser acondicionados, bajo condiciones de operación tanto de invierno como de verano".

429—55—THE HOOVER COMPANY, de Norteamérica —"Una herramienta de limpieza nueve, caracterizada por un elemento alzador de basura capaz de agarrar la basura de la superficie que se quiere limpiar y descargarla en la zona de una corriente de aire aspiradore".

430—55—ALGEMEENE KUNSTVEZEL MAATS-CHAPPIJ N. V., de Holanda.— "Perfeccionamiento proporcionado a los medios destinados a la producción industrial, en continuo, de tableros, planches u hojas conglomerando fibras minerales, en particular fibra de vidrio, para revestimientos aislantes y análogos y productos industries similares".

431—55—ALGEMEENE KUNSTVEZEL MAATS-CHAPPIJ N. V., de Holanda.— "Perfeccionamiento en los dispositivos para la preparación de fieltros o colchones de fibra mineral, en particular de fibra de vidrio, y los correspondientes dispositivos perfeccionados".

432—55—SIEMENS-SCHUCKERTWERKE A. G. y SIEMENS-REINIGERWERKE A. G., de Alemania.— "Procedimiento para la inyección de agua en la cámara de combustión de motores Diesel de alto régimen de revoluciones".

433—55—HANS KRUG, de Alemania.— "Procedimiento de inyección para motores Diesel".

434—55—CHAS. PFIZER & CO., INC., de Norteamérica.— "Mejores en o relativas a los procedimientos para la preparación de carbinoles".

435—55—CHAS. PFIZER & CO., INC., de Norteamérica.— "Mejoras en o referentes a la preparación de compuestos esteroides".

436—55—THE HOOVER COMPANY, de Norteamérica —"Mejoras en los dispositivos de las máquinas espiraderas para limpiezas, caracterizado por un sistema múltiple de ventiladores y válvulas que regulan automáticamente la succión cuando las condiciones lo requieren".

437—55—TEMPELHOF COMPANY, de Norteamérica. — "Mejoras en un medio sellador y el operato respectivo, para la producción de artículos textiles, caracterizado por ponerse en tensión el artículo, a medida que se va formando, mediante la acción de una corriente de aire producida por fuerza de succión".

438—55—CANADIAN AIRBORNE GEOPHYSICS LIMITED, de Canadá. — "Aparato mejorado destinado a exploración electromagnética por tado por un avión caracterizado porque las bobinas de recepción y transmisión van montadas en un mismo casco de remolque y el circuito compensador mejorado permite el minar de la bobina receptora el voltaje inducido por el campo primario".

442—55—F. HOFFMANN-LA ROCHE & CO. LIMITED COMPANY, de Suiza. — "Procedimiento para la vitaminización de cereales, caracterizado por impregnar los granos con vitamine B2 luego revestirlos con una capa protectora constible, hidrófoba, que contiene bióxido de titanio".

444—55—SANDOZ S. A., de Suiza. — "Procedimiento para la obtención de nuevos derivados de fenduzolina, caracterizado por condensarse un derivado de fenduzolina con fórmula dada con un 2-(N-metil-piperdil-2,o)-1-halógeno etano de cierta fórmula".— Gustavo Luco R., Intendente de Santiago. — Carlos Laso Cortes, secretario asesor y abogado. (55) 16-8 P.

445—55—PEDRO TEIXIDO MIR, de Valparaíso. — "Un dispositivo para el accionamiento con el pedal de aceleración del motor a los engranajes a la caja de cambio de velocidades".

446—55—PEDRO TEIXIDO MIR, de Valparaíso.— "Un motor de combustión interna de 6 cilindros en "V".

447—55—JOSE MARIA DIEZ SAENZ, de Santiago.— "Mesa universal para máquina de tajador, caracterizada por estar compuesta de un plato circular rectificado, dividido por dos ranuras perpendiculares en las que se alojan los tornillos que fijan los cuerpos a taladrar, etc.".

448—55—UMBETO VERNASSA, de Italia.— "Procedimiento mejorado para fabricar barras de hierro revirado, caracterizado por proporcionar fierro de sección poligonal con un alto número de lados y sustancialmente regular".

449—55—RENE DOGGENWEILER SEITZ, de Santiago.— "Tipo perfeccionado de calentador de ambientes, caracterizado por consistir en un cuerpo rígido provisto de un elemento de caldeo y que emite calor radiante, en combinación con un soporte que hace de marco y soporte para dicho cuerpo rígido".

453—55—N. V. PHILIPS' GLOEILAMPENFABRIEKEN, de Holanda.— "Un dispositivo quemador para combustible líquido, caracterizado por una pluralidad de quemadores, cada uno de los cuales está conectado a un quemador a través de una válvula, un eyector y un tubo de mezcla".

454—55—ANGEL ROMANO PICAZA, de Santiago. — "Nuevo tipo de enchufe, caracterizado por estar constituído por distintas piezas, las cuales ajustan unas dentro de las otras, sin necesidad de pernos".

455—55—SERGIO D'APREMONT SOTO, de Santiago.— "Nuevo tipo de quemador enteramente metálico, para la alimentación de combustible en las cocinas, estufas y similares de uso doméstico".

456—55—PABLO ROZSA KOLIN, de Santiago.— "Nuevo mecanismo para transformar un sillón en sillón de descanso".

452—55—N. V. BATAAFSCHE PETROLEUM MAATSCHAPPIJ, de Holanda.— "Compuestos insecticidas con actividad residual aumentada".

457—55—ARMANDO VALENZUELA RIQUELME, de Santiago.— "Nueva sartén metálica, caracterizada por el hecho de que su plato está dividido en dos mitades".

460—55—PIERO GUGLIELMETTI, de Italia.— "Dispositivo de doble perfil de acero especial y tratado para funcionar en máquinas-herramientas, tales como acepilladoras, limadoras, tornos, mortajadoras u otras".

461—55—PARKE, DAVIS & COMPANY, de Norteamérica.— "Un procedimiento para producir y preparar un producto de vacuna para la poliomielitis".

462—55—MAGNETRIT A. G., de Suiza.— "Un procedimiento para la depuración de líquidos, especialmente de líquidos que contengan aceite".

463—55—W. H. MINER, INC., de Norteamérica.— "Mejoras en topes acopladores destinados a los dispositivos de acoplamiento para los ferrocarriles".

464—55—ALEJANDRO KALPINS KARPS y JULIO JENSEN FRANKE, de Santiago.— "Un nuevo tipo de quemador evaporativo, caracterizado por una baja de aire hermética, provista de una sola ventanilla de acceso de aire".

465—55—ALEJANDRO KALPINS KARPS y JULIO JENSEN FRANKE, de Santiago.— "Un regulador de nivel para estanques que contengan líquidos, caracterizado porque el brazo del flotante va en un soporte de altura regulable".

466—55—ALEJANDRO KALPINS KARPS, de Santiago. "Combinador de velocidad destinado a ejes de transmisión, caracterizado por la disposición de dos discos esféricos de forma especial entre los cuales van instalados tangencialmente satélites que al girar sobre sus ejes hacen contacto en perímetros distintos entre los dos discos".

468—55—CHAS. PFIZER & CO., INC., de Norteamérica.— "Mejoras en los procedimientos para preparar ésteres orgánicos".

469—55—SCHLUMBERGER WELL SURVEYING CORPORATION, de Norteamérica.— "Un dispositivo para obtener muestras de fluídos contenidos en las formaciones atravesadas por las perforaciones, caracterizado por obtenerse dichas muestras de manera altamente efectiva, cualquiera que sea la situación de la formación en relación con el fondo de las perforaciones".

470—55—THE GENERAL TIRE & RUBBER COMPANY, de Norteamérica.— "Una llanta neumática de goma sin cámara, caracterizado por tener un medio sellador, para impedir el escape de aire a lo largo de los aros del neumático montado por una sola nervadura y un par de ranuras circunferenciales en la base de dicha nervadura".

472—55—H. D. HUDSON MANUFACTURING COMPANY, de Norteamérica.— "Un dispositivo controlador de la presión de fluídos provistos de una fuente que está bajo presión, caracterizado por medios de válvula de entrada y salida que mantienen la presión dentro de un valor predeterminado".

473—55—DEERING MILLIKEN RESEARCH CORPORATION, de Norteamérica.— "Hilados mixtos, formados en parte de material filamentario y en parte de material de fibra de hilar".

474—55—H. FISHER (OLDHAM) LIMITED, de Inglaterra.— "Mejoras en y que se relacionan con máquinas de lavar".

475—55—JULIO JENSEN FRANKE, de Santiago.— "Una llave de resorte, caracterizada porque su vástago de cierre es flotante y acicuado simplemente por una palanca con movimiento de balancín".

476—55—COMMERCIAL SOLVENTS CORPORATION, de Norteamérica.— "Un procedimiento para recuperar el antibiótico cloramfenicol de un medio nutriente en que se produce, caracterizado por precipitar la cloramfenicol en forma de [illegible] una sal metálica insoluble y en una última etapa, recuperar la cloramfenicol de una solución acuosa purificada".

[illegible]—55—SCRIPTO INC., de Norteamérica.— "Nuevo tipo de instrumento para escribir que consta de una cartucho [illegible] una punta de pluma de [illegible] y una cantidad de tinta [illegible] además de mina y plumas de punta de [illegible]".

479—55—CHADBOURN, INC., de Norteamérica.— "Método para producir medias extensibles y [illegible] tráciles para [illegible]".

480—55—CHAS. PFIZER & CO., INC., de Norteamérica.— "Mejoras en o relativas a dienonas [illegible] dérmicos".

481—53—ANTONIO CARABALI MISANA, de Santiago. "Un mecanismo que en combinación con un sistema de señalización de alarma para [illegible] la detención automática de un tren cuando no haga vida libre, un sistema de falta de energía eléctrico o falla de alguno de los [illegible] elementos que integran el circuito".

483—55—EMILIO BATTISTONI GAMBELLI, de Argentina.— "Mejoras en aparatos refrigeradores de tipo de absorción, que se caracterizan porque [illegible] condensador rectificador".

484—55—EMILIO BATTISTONI GAMBELLI, de Argentina.— "Mejoras en aparatos refrigeradores de tipo de absorción comprendida principalmente en el [illegible] el dispositivo evaporador constituído por elementos y medios que proveen [illegible] de distintas temperaturas".

486—55—EMILIO BATTISTONI GAMBELLI, de Argentina.— "Mejora en aparatos refrigeradores de tipo de absorción, caracterizado principalmente, por los elementos constitutivos del generador o hervidor".

487—55—SCHERING CORPORATION, de Estados Unidos de N. A.— "Un método para producir [illegible] pregnadienos, que consiste en tratar un pregnadieno saturado o no a ciertos tratamientos tendientes a introducir en la o las moléculas lo o las características [illegible]".

488—55—PITTSBURGH PLATE GLASS COMPANY, de Estados Unidos de N. A.— "Un método para [illegible] y el aparato correspondiente para [illegible] láminas de vinilo usados en la producción de vidrio laminado, caracterizado porque [illegible] permiten un [illegible] terminadas etapas, que permiten un [illegible] uniforme y continuo de dichas láminas".

489—55—IMPERIAL CHEMICAL INDUSTRIES LIMITED, de Inglaterra.— "Nuevos ésteres biológicamente activos".

490—55—THE PROCTER & GAMBLE COMPANY, de Estados Unidos de N. A.— "Procesos para producir composiciones detergentes que contienen sales del ácido sulfónico de [illegible] quílicos de glicerilo".

491—55—ROBERT E. KENIM, de Estados Unidos de N. A.— "Un continente de vidrio moldeado para contener aerosoles".

492—55—STERLING DRUG INC. de Estados Unidos de N. A.— "Mejoras en o relativas a la preparación de compuestos orgánicos".

Pide ampliación de plazo para la patente que se expresa.

Indica y por el tiempo que se expresa.

439—55—JUAN A. PUIGREDON PINO, de Santiago. "Cinco años más para la patente No [illegible] que fue concedida por [illegible] elástico adaptable a botellas-gota, de material elástico adaptable a botellas-gota de botellas, frascos o similares con gollettes de botellas, los efectos de los cuales se describen".

Se da el presente aviso para los efectos de las oposiciones que pudieran deducirse.

Santiago, agosto de 1955.

El Director del Departamento de Industrias
E. [illegible]

AGENDA

SANTOS DE HOY — SAN JOAQUIN

MAÑANA — SAN JACINTO

EL TIEMPO

(Redactado a las 20 horas del día 15 de agosto de 1955)

Lluvias y chubascos se registrarán desde Linares al sur. En el resto del territorio se mantuvo variable, con abundante nubosidad. En la Antártida se mantuvo variable.

APRECIACION GENERAL

Después de lluvias y chubascos que aún se registrarán en la zona sur y gran parte del centro, especialmente por el interior, las condiciones atmosféricas irán mejorando, esperándose que esta mejoría sea de carácter transitorio.

ARICA A COQUIMBO: Bueno, con nublados parciales y locales en el norte de la zona. Variable en la parte sur. Vientos del oeste y suroeste.

ACONCAGUA A MAULE: Nublados y neblinas matinales en la costa. Variable, con precipitaciones transitorias en el interior. Vientos del oeste y suroeste.

CORDILLERA CENTRAL: Mal tiempo.

ÑUBLE A CHILOE: Lluvias y chubascos locales. Vientos del oeste y suroeste. Tendencia a mejorar.

GUAFO A EVANGELISTAS: Chubascos. Vientos del oeste y suroeste.

PUNTA ARENAS: Variable.

TERRITORIO ANTARTICO: Variable.

INFORMACIONES DE SANTIAGO

TEMPERATURA DEL AIRE (día 15.— Máxima: 16.2 grados C. a las 14.40 horas; mínima: 4.6 grados C. a las 7.55 horas.

HUMEDAD RELATIVA DEL AIRE (día 15).— Máxima: 88 o/o a las 8 horas; mínima: 68 o/o a las 14.30 horas.

SOL (día 16).— Salida: a las 7.21 horas; puesta: a las 18.14 horas.

LUNA (día 16).— Salida: a las 6.13 horas; puesta: a las 18.21 horas del día 17. Fase: Luna nueva el día 17 del presente.

TIEMPO PARA SANTIAGO

Probable precipitación transitoria.

GUIA DE URGENCIA

ASISTENCIA PUBLICA. — Central, San Francisco 85, fono 69151; Posta 2 (Maule-Chiloé

"IMAGEN DE CHILE", UN NUEVO PROGRAMA DE RADIO SUDAMERICA

Desde el próximo lunes, a las 22 horas, Radio Sudamérica comenzará la transmisión de un programa de excepcional calidad artística: "Imagen de Chile", con la documentación hablada del Archivo de la Palabra de "Cruz del Sur". La primera audición se inicia con una biografía de don Alonso de Ercilla y Zúñiga, escrita por el novelista y profesor Rubén Azócar, quien es también autor del texto abreviado del famoso poema épico. Azócar sostiene que el propio Ercilla "es el protagonista tan buscado y nunca hallado de **La Araucana**", y en los dos primeros programas da a conocer la forma en que el famoso poeta español se incorpora a la epopeya en la cual él participó como soldado y escritor.

"Imagen de Chile" se transmitirá todos los lunes y jueves, a las 22 horas, por Radio Sudamérica, la emisora que transmite en lo más alto del dial.

"EL MANTO SAGRADO" EN EL CINE EL GOLF

"El manto sagrado", película con que se inauguró en Santiago el sistema cinemascope, será exhibida desde hoy, lunes de la semana, en el elegante cine El Golf, que ha inaugurado su pantalla con este procedimiento que se ha impuesto en el mundo entero.

"El manto sagrado" lleva en los papeles estelares a Richard Burton, Jean Simmons, Víctor Mature y Michael Rennie. El film es una narración inspirada en la popularísima novela de Lloyd C. Douglas, filmada en technicolor.

"Siete años de castidad" en cartel del Petit Rex

Un muchacho que conversa con su conciencia y que vive más que nada con la imaginación, es el protagonista de la comedia de Axelrod, "Siete años de castidad", que con éxito se está representando en la sala Petit Rex, con la interpretación de Jorge Alvarez y Silvia Piñeiro, y una labor especial de Hugo Miller, junto a otros acertados actores.

Se hace anotar también el bonito efecto de la escenografía que realizó para el Petit Rex, Oscar Navarro.

Fca. DE LANAS Y SEDERIAS "10 DE JULIO"
INICIA SU GRAN LIQUIDACION DE CORTES Y RETAZOS DE LANA
DIEZ DE JULIO 536 • (ENTRE CARMEN y SAN ISIDRO)

HOY NORMANDIE — ROTATIVO DE 23o A 24 HRS.

Arturo García Buhr, prestigiosa figura del teatro y cine argentinos que acompañado por la exquisita primera actriz Aída Ollivier

SE PRESENTARAN EN EL TEATRO TALIA EN LOS PRIMEROS DIAS DEL PROXIMO MES DE SEPTIEMBRE, CON LA PRECIOSA COMEDIA FRANCESA DE MICHEL DULUD "NOSOTROS DOS".

ARTURO GARCIA

AIDA OLLIVIER

Los aficionados al cine recordarán sin duda la brillante trayectoria de Arturo García Buhr en algunos films argentinos que se dieron con mucho éxito en nuestra capital, tales como "Así es la vida", "La casa del recuerdo", "El inglés de los huesos" y "Los chicos crecen". Con esta película obtuvo el Premio Nacional a la mejor interpretación del año 1948. Ausente de Buenos Aires desde hace más de cuatro años, realizó una larga tournée por España acompañado por Aída Ollivier para presentar la comedia francesa "Nosotros dos", recibiendo de la más severa y calificada crítica española elogios consagratorios. Con esta misma comedia se presentarán ante nuestro público que tendrá oportunidad de juzgar la labor de estas dos primeras figuras de renombre internacional.

"Madame De..." se verá en la pantalla del Rex

Tal como hemos venido informando, el jueves en el cine Rex se estrenará "Madame De...", una producción francesa que reúne a tres de las estrellas más importantes del cine europeo. Nos referimos a Vittorio de Sicca, Charles Boyer y Danielle Darrieux, quienes por primera vez aparecen reunidos en la pantalla. Este film, distribuido por O. R. I. Films, fue enviado a los concursos de Cannes y Venecia, donde mereció distinciones especiales del jurado, por su calidad técnica, interpretativa y argumental.

Hoy dan un concierto los alumnos del Conservatorio

Esta tarde, a las 19 horas, se efectuará en la sala de audiciones del Ministerio de Obras Públicas, Morandé 75, tercer piso, el concierto de alumnos del Conservatorio Nacional de Música, a cual la dirección del establecimiento invita al público, previo retiro de las tarjetas en el Conservatorio. Actuarán los alumnos de los cursos superiores, Mauricio Ronsenman (piano), Fernando Ansaldi (violín) y Virginia Marín (soprano). Los acompañamientos serán ejecutados por los pianistas Elvira Savi y Cirilo Vila.

Primera popular de "Fuerte Bulnes" dan hoy en el Teatro Antonio Varas

Hoy, a las 19 horas, en la sala Antonio Varas, el Teatro Experimental de la Universidad de Chile ofrece la primera función popular, a precios rebajados, de la obra en tres actos y un epílogo de la escritora magallánica María Asunción Requena, "Fuerte Bulnes", que con tanto éxito se estrenara el sábado último.

Un numeroso elenco, amén de la participación de un equipo técnico acabadísimo, suma aproximadamente un total de cien artistas preocupados de la producción de esta obra, la más extraordinaria producción dramática chilena ofrecida en la presente temporada.

"Corazones en llamas", notable película sueca

Pocas veces en la historia del cine se ha realizado una película de hondo contenido humano, cómo es "Corazón en llamas", que la distribuidora Internacional Films presentará en una fecha próxima en el cine Florida.

La notable actriz sueca Kristina Lederbaum, a quien elogiáramos por su actuación en "Camino de sacrificio", vuelve en un trabajo brillante, como la aldeana que lo sacrificó todo por su amor. Junto a ella encontramos a Heinrich George, Gustav Diesl, Paul Wegener e Irene Meyendorff.

"Corazones en llamas" fue rodado en colores naturales, según el procedimiento alemán que aventaja en muchos conceptos al technicolor.

ARGOLLAS
oro 18 quilates.
Surtido completo.
Precios sin competencia.
CASA WEISS
142 - MAC-IVER - 142
Interior — Local 13

RADIO — PROGRAMA DE HOY

CB 57 — AGRICULTURA
8.30 Agenda Radial
11.30 Cara a Cara con los Discos
14.00 Tertulia
19.30 Revista Agrícola
20.40 Hora Alemana
21.40 Margarita Alarcón
22.10 Cita con la Prensa
22.45 Gran Radioteatro

CB 62 — LA REINA
7.00 Alegre Despertar
9.00 Concierto Matinal
13.30 Concierto de Gala
14.30 San Mario-Mártir Civil
17.00 Concierto Selecto
17.30 Una voz en la canción
20.00 Márquele preferencia
21.00 Mús. selecta hasta 24 hrs.

CB 66 — CHILENA
7.45 Noticiario
11.30 Melodías populares
13.30 Concierto del mediodía
15.30 La novela de la tarde
17.00 Cajita de música
20.00 Grandes bailables
21.45 El canto de Europa
23.05 Concierto nocturno

CB 82 — PACIFICO
9.00 Miscelánea hogareña
11.30 Aud. Quinta Normal
15.30 Radioteatro
20.10 Copucha El Colegial
21.00 Disco campeón
21.30 4 Horizontes de política
22.00 Quién tiene la razón
23.00 Tertulia chilena

CB 89 — BULNES
8.00 Informativo
10.00 Radiodifusión educativa
12.00 La ópera
15.00 Solistas
18.00 Discomanía
20.30 Luces de Italia
21.35 Soliloquios
22.35 Hablemos de Chile

CB 93 — NUEVO MUNDO
10.30 La discoteca del oyente
12.15 Noticiario para el norte
14.30 Radioteatro (L. Botto).
19.30 Cóndores de Chile
20.30 Radiovisión
22.00 Entretelones
22.35 Canta Mirta Carrasco
23.30 Modernas serenatas

CB 97 — PRAT
8.00 Cantando bajo la ducha
10.00 Ritmo porteño
12.30 La voz del Maipo
19.00 Radioteatro episódico
19.20 Música y poemas
21.00 I. del Valle-L. Barra
21.30 Trío Flamingo
22.00 Tito Monge

CB 106 — MINERIA
7.30 Noticiario Anaconda
11.00 Para los niños
13.44 Hernández Párker
19.00 Primicias
21.10 Héctor Gagliardi
21.40 Topaze en el aire
22.36 Eduardo Farrel
23.00 Alejandro Tinsly

CB 114 — CORPORACION
7.00 Música ligera
11.05 Bolsa de Comercio
13.45 Tribuna del Pueblo
18.05 Ases del ritmo
20.30 Residencial La Pichanaa
22.00 Mona Bell-Daniel Riolobos
22.30 Mensaje
23.45 Música en la noche

CB 130 — LA AMERICANA
9.00 Recortes
10.30 Escuela de la felicidad
13.30 Instantáneas
19.30 Saludos del Brasil
20.00 La voz de Colo Colo
21.30 Ronda infantil
22.05 Actualidad deportiva
23.00 Concierto Easton

CB 138 — AURORA DE CHILE
7.30 Informativo
11.00 Pick-up de los oyentes
12.30 Ojos y oídos del deporte
14.15 Revista política del aire
18.00 Radar musical
20.10 El médico en su casa
22.30 Entre bastidores
23.00 Crímenes célebres de Chile

CB 150 — SUDAMERICA
12.00 Música popular
14.00 Noticiario
16.30 Las cosas de la vida
17.30 Caravana infantil
20.30 Solistas
21.00 Orquestas de concierto
22.00 Radioprimicias
23.00 Música selecta

ARTEFACTOS GASCO
COMPRELOS EN EL Departamento Comercial de la COMPAÑIA DE GAS
SANTO DOMINGO 1061

TEATRO MUNICIPAL

Lucía Chase y Oliver Smith, directores y productores de "The Ballet Theatre" Foundation; Blevin Davis, presidente; bajo el patrocinio de "The American National Theatre and Academy" y auspiciado por S. Hurok Attractions Inc., Sociedad Musical Daniel, presentan en una breve temporada al

The Ballet Theatre DE NUEVA YORK

IGOR YOUSKEVITCH Y NORA KAYE

Con las primeras figuras del ballet en Estados Unidos

—Igor Youskevitch
—Nora Kaye
—John Kriza
—Rossella Hightower
—Lupe Serrano
—Ruth Ann Koesun
—Eric Braun
—Sonia Arova

y 46 bailarines más de primer orden.

Director Musical: JOSEPH LEVINE

REPERTORIO: "Baile de Graduados", "El Lago de los Cisnes", "Cascanueces", "Rodeo", "Billy The Kid", "Las Sílfides", "El Combate", "Fancy Free", etc.

Abono a las seis únicas funciones agotándose en las boleterías del TEATRO MUNICIPAL

Modas LIBERTY
A sola firma 10 meses
Abrigos, trajes sastre, vestidos tres cuarto
TAMBIEN PARA NIÑITAS
FONO 38377
21 DE MAYO 617 LOCAL 9

ELECTRICIDAD de AUTOMOVILES
RAUL PARDO F.
Venta y reparaciones de baterías.
Arreglos de dinamos, motores de arranque, bocinas.
AVENIDA MATTA 421

REFRIGERADORES, RADIOS, LAVADORAS, BATIDORAS, VENTILADORES, CHANCHOS ELECTRICOS, MOTORES PARA MAQUINAS DE COSER.
EL MAS VASTO SURTIDO
LOS MEJORES PRECIOS
CASA GARCIA
Alameda esquina Avenida [illegible]ña.

HECHURAS finas $4.100.-
Sastrería ROCA
HUERFANOS 1424

LIFE

LE INTERESARA CONOCER...

Los misterios que encierra la religión del Islam.
Cómo reacciona un padre al ver nacer a su hijo.
El auge de la "industria" de la moda en Nueva York.
Lo que dice Monseñor Manuel Tato acerca de la lucha librada en la Argentina.

Reportajes gráficos . . . fascinantes fotografías . . . interesantes artículos . . . todo esto y mucho más, hallará usted en este número de la revista gráfica más famosa del mundo.

¡COMPRE SU EJEMPLAR HOY MISMO... ANTES DE QUE SE ACABEN!
SOLO $ 80
LIFE EN ESPAÑOL

AVISOS ECONOMICOS CLASIFICADOS

JUDICIALES LEGALES

SEGUNDO JUZGADO CIVIL CONCEPCION. Ema y Elisa González, posesión efectiva herencia intestada quedada fallecida doña Elena González. (55) 18-8 P.

SEGUNDO JUZGADO CIVIL CONCEPCION, con beneficio inventario, a Hugo Donoso Rodríguez, posesión efectiva herencia intestada Hugo Donoso Menares. Tramitase ley 5.427. (55) 17-8 P.

TERCER JUZGADO CIVIL, RESOLUCION de seis agosto presente año, concede posesión efectiva herencia intestada Virgilio Meirotti Jiochetti a Amelia Meirotti de Quendoz.— El secretario. (55) 18-8 P.

TERCER JUZGADO CIVIL, RESOLUCION de seis agosto presente año, concede posesión efectiva herencia intestada Carlos Enrique Abalos Guevara, José Luis Segundo, Manuel José y Aldecira Abalos Guevara. — El secretario. (55) 18-8 P.

TERCER JUZGADO CIVIL RESOLUCION de nueve agosto presente año, concede posesión efectiva herencia intestada Elena Salinas Olguín a favor Amanda del Carmen Baleisan Salinas. — El secretario. (55) 12, 13 y 16-8 P.

LIBROS, ART. ESCRITORIO

COMPRO novelas, revistas usadas, domicilio. Diez de Julio 567 fono 34688. (37) H|O C

MAQUINARIAS y MOTORES

Motores eléctricos, compra, venta, arriendo y reparaciones. Dueringhaus eléctricas. P. García, Rural 327. (64) H|O O.

MUEBLES p. EL HOGAR

COMEDOR, juego comedor, seis sillas, Esmeralda 808. (71) 26-8 P.

NEGOCIOS COMPRAN

ALMACEN patente depósito de licores, cerveza, comuna San Miguel, Avda. La Paz 449. (75) 22-8 P.

OCUPACIONES BUSCAN

OFREZCO, cajero, café, bar, noche. Experiencia. Carnet 2985, Correo 2. (78-a) 15-8 P.

79) OCUPACIONES OFRECEN

A) Artes y Oficios Diversos

MOZO-PIONETA, necesito, puertas adentro. San Diego 1603. (79-a) 17-8 P.

CORTADOR cuero y envasadora competente pintar y recortado, necesita fábrica calzado. Chacabuco 28. (79-a) 16-8 P.

MUCHACHO aseo fábrica, necesito. Presentarse hoy, 9 a 11 horas. 1.000 semana. Paraguay 4228, esquina Apóstol Santiago. (79-a) 17-8 P.

NECESITO buen herrero cerrajero. San Pablo 3752. (79-a) 16-8 P.

MAESTRO taquero Luis XV, se necesita. San Nicolás 1419, paradero 11. (79-a) 17-8 P.

92) RADIOS FONOGRAFOS

COMPRO toda clase de radios usadas y en mal estado, pago bien (Independencia 2020. (92) H|O. O

VENDO radioelectrola, radios chasis transmisores, se hacen transformaciones cachureo. Reparaciones domicilio. Monjitas 478, fono 36009 (92) H|O C

RADIOS, máquinas Alfa, discos, facilidades de pago. Ordina. Alameda 2981. (92) H|O C

TECNICO en radio repara receptores, cualquiera marca. Inglaterra 1480 (casa particular). (92) 21-8 P.

93) RELOJES,

RELOJES cualquier estado compro oro, joyas, boletos empeño. Huérfanos 1241 (93) H|O C

"RELOJERIA Omega", Marcial y Lara, ex relojero Casa Sostia, Franklin 953-A. (93) H|O O.

94) REMATES

REMATE.— EL 31 DE AGOSTO EN curso, a las 15 horas, en Primer Juzgado Civil, se rematará propiedad calle Pedro Antonio González número 3681. Mínimum: $ 240.000, perteneciente Comunidad Lucero Toro y menor Rubén Lucero Toro. Boleta consignación: 10 o|o mínimum. Demás bases y antecedentes, autos "Lucero Toro, Rubén". Autorización enajenar. Causa N.o 23843.— El secretario. (94) 17-8 P.

94) REMATES

REMATE DE CASIMIRES, MAÑANA martes 16 a las 17 horas. Orden José Jorratt, San Diego 205. A la vista.— Isaac Vilches, martillero. (94) 16-8 P.

REMATE. — ANTE EL TERCER Juzgado Civil de Mayor Cuantía de Santiago, se rematarán, el 6 de septiembre, a las 16 horas, en un solo lote, las pertenencias mineras denominadas "Recuperada Uno al Tres", ubicadas en comuna de Tierra Amarilla, del departamento de Copiapó, en la Sierra del Titirero. Mínimum subasta, $ 53.000. Garantía: 10 o|o. Boleta depósito orden Tribunal. Demás antecedentes y bases, juicio "Caja de Crédito y Fomento Minero con Sociedad Minera Recuperada Uno de la Sierra Titirero".— Secretario. (94) 16-8 P.

95) RESIDENCIALES

PIEZAS pensión. Recibo pasajeros Huérfanos 1393 (95) 24-5-56 P.

COMPRO toda clase de libros, especialmente obras Derecho e Historia. Pago buen precio. Voy a domicilio. Librería Miranda, Compañía 1095, fono 69374. (57) H|O C.

RESIDENCIAL confortable, centralísima, piezas c|s muebles días, meses, universitarios, precios especiales; comidas sanas, en aceite, óptima atención. Fono 87298. Santo Domingo 1457 (95) H|O C

96) SANITARIOS, COCINAS

SALAS de baño importadas y nacionales, completas, desde $ 29.700. W. C. silenciosos, 5.000; lavapiatos con muebles, 3.000, toda clase de artefactos sueltos. Calefont y cocinas a gas, termos eléctricos, muebles de cocina, azulejos. Traslaciones por Caja. Facilidades. Serrano 49 y 53 y San Diego 2572. Fono 95093. (96) H|O C

(97) — SASTRERIA

CASIMIRES desde 650 pesos el metro. Depósito directo de fábricas Casa Salazar, Avenida Bernardo O'Higgins 2783, esquina Libertad. (97) H|O C

SASTRERIA Salazar, caballeros, niños, extenso surtido, corte elegante. Precios incompetibles. Avenida Bernardo O'Higgins 2783, esquina Libertad. (97) H|O. C.

MARCAS COMERCIALES

Marcas comerciales solicitadas del 29 de julio al 11 de agosto, inclusive.

Santiago, 15 de agosto de 1955.

Clase 4.—Metales, cerrajería, ferretería.— "CARBODURO".

Clase 11.—Piedras elaboradas, cemento.— "RODINA".

Clase 12.—Caucho, gutapercha.— "ROYLE".

Clase 13.—Abonos animales.— "BOUGARTEN".

Clase 19.—Aceites y grasas lubricantes.— "ORONITE".

Clase 20.—Adhesivos, pinturas.— "SINTEMAT", "SABATINI".

Clase 21.—Productos para lavar y limpiar.— "WPP", "ATOMIC" (2 etiquetas), "EL PIRATA", "JEREZ", "CLORINA".

Clase 30.—Carbón piedra, etc.— "VENCEDOR".

Clase 31.—Herramientas, cuchillería.— "OMEGA", "PRUMIX".

Clase 32.—Máquinas de coser.— "PLANA".

Clase 33.—Aparatos de servicio higiénico y aseo.— "BETTY", "REMA", "R", "MONROE", "EL HUASO", "O. K.", "WHIRLPOOL".

Clase 34.—Aparatos de calefacción, alumbrado, etc.— "OMEGA", "REMA", "R", "EL HUASO", "O. K.", "WHIRLPOOL".

Clase 36.—Refrigeradores.— "WHIRLPOOL".

Clase 37.—Maquinaria y vehículos.— "LEMPCO", "SAYCO", "TRAMPOR", "REMA", "R", "FANDER".

Clase 38.—Radios, teléfonos.— "AMPHENOL", "R".

Clase 41.—Equipientes de vidrio, etc.— "CEFER", "REMA", "R".

Clase 43.—Muebles.— "WHIRLPOOL".

Clase 44.—Ropa de vestir.— "PIBE", "PINOCHO", "FORMAS", "BARNA", "LANMER".

Clase 50.—Calzado.— "FORMAS".

Clase 51.—Instrumentos de tocador.— "OMEGA", "YORK".

Clase 52.—Productos de perfumería y tocador.— "BUENDIA", "OLD TIMER", "SIC", "DELMON", "SALOME", "JEAN D'ALBRET", "ECUSSON", "ORLANE", "BASKONIA", "G. S. V.".

Clase 58.—Animales vivos, mariscos.— "BOUGARTEN".

Clase 60.—Leche y productos de lechería.— "CHEROGA", "PUCON".

Clase 61.—Aliños y condimentos.— "IGUAZU", "OMEGA", "GRINGUITA".

Clase 62.—Harinas, fideos.— "ETIQUETA".

Clase 63.—Conservas alimenticias no dulces.— "BOUGARTEN", "IGUAZU".

Clase 65.—Té, café, yerba mate.— "LA SEVILLANA", "SOROCABANA", "ORION", "TRIUNFADOR", "ESCUDERO", "LANCERO", "CHEROGA".

Clase 66.—Confitería, pastelería, confitería.— "IGUAZU", "MISSION", "YUM-YUM", "SEVENTY", "TIO-TOM", "FRES-QUITA".

Clase 67.—Bebidas alcohólicas, analcohólicas.— "MISSION", "SEAGRAM", "RUIZ", "CARTA BLANCA DE GALANOVE".

Clase 68.—Alimentos para animales.— "SUBERCA-TEX".

Clase 69.—Artículos deportivos, juguetes.— "BOUGARTEN", "BARRABASES".

Clase 70.—Ropa y ropa impermeables.— "OMEGA", "ROYLE".

Clase 71.—Medicinas y productos químicos y farmacéuticos.— "LUXAFLEX", "ALMOSCIL", "CARLENDACIN", "PACATAL", "SIC", "STYRION", "DELTISOLONE", "MASTIODINA", "SULFODERMINA", "DISTOBOLIGON", "DOLISINA", "MORPHAZOLE", "ORONITE", "TRAVENOL", "ORONITE", "CRISEOCICLINA", "MITIGAMIL", "MEDAMIN", "BORDEN'S", "AUXILON", "OLBIA", "NOVASTESIA LARRAZE", "BIONET", "SILARTRIN".

Clase 77.—Instrumentos médicos, etc.— "MULLER", "ASTORIA".

Clase 81.—Artículos de escritorio impresos no periódicos.— "UN PESO VALE POR TRES, SI COMPRA EN PORTUGUES", "GOAL GUENDELMAN", "BARONET", "LABORATORIO SILESIA", "OFICINA HUDSON".

Clase 82.—Publicaciones periódicas.— "KORNER", "PROGRAMA", "RESIDENCIAL LA PICHANGA", "SURLANDIA", "FIEL".

Clase 83.—Armas de fuego.— "OMEGA".

Clase 84.—Artículos no comprendidos en las demás clases.— "OMEGA".

Establecimientos industriales y comerciales

"RITMO Y JUVENTUD", conjunto orquestal; "OFICINA HUDSON", oficina de importación y exportación en la provincia de Santiago; "SEPTIEMBRE", teatro en la provincia de Santiago; "BOUGARTEN", empresa pesquera y de fabricación y venta de productos de las clases 18, 58, 64, 70 y 76; "RODINA", fábrica de tejas y artefactos de cemento; "ECO", café y fuente de soda en la provincia de Santiago; "RODRIGUEZ Y LECAROS" y "ROLEC", establecimientos comerciales de artículos de las clases 28, 30, 32, 34, 36, 37 y 80, en la provincia de Santiago; "MARS", taller mecánico y compraventa de máquinas de oficina en la provincia de Santiago; "ECUADOR", fuente de soda en la provincia de Santiago; "SOGEDIS LTDA.", establecimiento industrial y comercial de toda clase de artículos; "TRANSMUSIC", establecimiento industrial y comercial de sistemas de transmisiones de sonidos e imágenes; "ORIENTACION", agencia de publicidad; "LOS LAGOS", barraca y fábrica de elaboración de maderas; "FABRICA DE HOJAS DE AFEITAR LEGION EXTRANJERA", establecimiento febril y comercial; "LA COLMENA", granja avícola en la provincia de Santiago; "RECORD", empresa de transportes en la provincia de Santiago; "TIO-TOM", fuente de soda en la provincia de Santiago; "EL TUMBAITO", fuente de soda en la provincia de Santiago; "CHAMBERRY", tienda de géneros en la provincia de Santiago; "SOGECO", establecimiento comercial de importación y exportación de toda clase de artículos; "UN PESO VALE POR TRES SI COMPRA EN PORTUGUES", audición radial; establecimiento comercial de toda clase de artículos en la provincia de Santiago; "BESEDA", bar y restaurante en la provincia de Santiago; "REMA", establecimiento industrial y comercial de artículos de las clases 30, 32, 36 y 41; "SAN PABLO", barraca y fábrica de elaboración de maderas; "LOS LEONES", establecimiento comercial de maderas en la provincia de Santiago; "CAREDURO", establecimiento industrial de matrices y utillajes; "VALMAN'S", estudio fotográfico y venta de cuadros, etc., en la provincia de Santiago; "SADECO", sociedad abastecedora de herramientas y elementos para la construcción en la provincia de Santiago; "FANDER", fábrica de radiadores; "FORMAS", establecimiento industrial y comercial de artículos de las clases 47 y 50; "BARNA", establecimiento industrial y comercial de artículos de la clase 47; "BASKONIA", fábrica de productos de tocador.

Se da este aviso para las oposiciones a que haya lugar, las cuales deberán presentarse en la Oficina de Marcas, Teatinos 50, dentro del plazo de treinta días, a contar desde la última publicación.

Las etiquetas que acompañan a estas marcas se exhiben en las vitrinas de este Departamento.

El Director del Departamento de Industrias
DIRECCION GENERAL DE INDUSTRIAS
17 agosto

FERROCARRILES DEL ESTADO
PROPUESTAS PUBLICAS

ARRENDAMIENTO SUPERFICIE DE 960 METROS CUADRADOS DE TERRENOS EN LA ESTACION ÑUÑOA A.

Solicítanse propuestas públicas para el arrendamiento de una superficie de 960 metros cuadrados de terreno ubicado en la Estación de Ñuñoa A. Estas propuestas serán abiertas a las 11 horas del día 26 de agosto, en el Departamento de Transporte, Sección Contratos y Concesiones, Estación Mapocho, donde pueden solicitarse bases y antecedentes.

EL JEFE DEL DEPARTAMENTO DE TRANSPORTE

LIQUIDACION TOTAL Athos
SASTRERIA y MODAS
Liquida toda su existencia a precio de costo
ABRIGOS, PILOTOS y trajes para damas y caballeros
SE RECIBEN HECHURAS FINAS
GRANDES FACILIDADES DE PAGO
MERCED 750 AL RINCON TELEF. 391892

FUERZA AEREA DE CHILE
PROPUESTAS PUBLICAS

Se solicitan propuestas públicas por la ejecución de pavimentacion en el aeródromo "Los Cerrillos", con un presupuesto oficial de $ 84.380.719.

Las obras y demás antecedentes sólo se entregarán a los inscritos en el Registro Especial recientemente abierto, en la Oficina Registratura del Departamento III de Obras Aeronáuticas (Ministerio de Defensa Nacional, tercer piso).

Las propuestas se abrirán el día martes 30 de agosto de 1955, a las 11 horas, en la oficina del Director de los Servicios, oficina B-16, segundo piso, Ministerio de Defensa Nacional.

EL DIRECTOR DE LOS SERVICIOS

SERVICIO MEDICO NACIONAL

DE EMPLEADOS

PROPUESTAS PUBLICAS

Llámase a propuestas públicas para la adquisición de las siguientes máquinas:

2 Máquinas calculadoras eléctricas.

10 Máquinas de sumar eléctricas de un total de totalizadores de 999.999.999.99.

4 Máquinas de sumar manuales de un total de totalizadores de 999.999.999.99.

Bases y antecedentes en la oficina del Contador General.

Las propuestas se abrirán en la oficina del Secretario General, Bandera N.o 72, 5.o piso, el lunes 22 del presente, a las 12 horas

EL VICEPRESIDENTE EJECUTIVO

ULTIMA PAGINA DE ESTA EDICION
Edición de 20 páginas.— Precio $ 15.—

LA NACION

MARTES 16 DE AGOSTO DE 1955
SANTIAGO DE CHILE

Auspician "Colegio de las Américas"

WASHINGTON.— El Secretario General de la Organización de los Estados Americanos, señor Carlos Dávila, recibió en días pasados, en su despacho de la Unión Panamericana, la visita de un grupo de los auspiciadores del "Colegio de las Américas", centro docente que se establecerá en Caracas, con la cooperación de venezolanos y de ciudadanos norteamericanos residentes en esa capital. En la fotografía, el señor Dávila observa los planos del proyecto de la nueva escuela. Aparecen con el Secretario General (izquierda): señor Francisco Aguirre, vicepresidente del "Diario de las Américas", de Miami; el Embajador de Venezuela ante la Casa Blanca, señor César González; el señor Gustavo San Román, presidente del comité organizador del "Colegio de las Américas"; el señor James H. McCutcheon, presidente de la Asociación de Padres y Maestros de Caracas, y el señor Diego Carbonell, miembro de la junta directiva del aludido colegio. (FOTO DE LA UNION PANAMERICANA.)

★ ☆ ★ ☆ ★ ☆ ★ ☆ ★ ☆ ★ ☆ ★ ☆ ★ ☆ ★ ☆ ★ ☆ ★ ☆ ★ ☆ ★ ☆ ★ ☆ ★ ☆ ★ ☆ ★

"Nekrassov", comedia marxista de Jean Paul Sartre, resultó un fiasco en París

PARIS, agosto (ANSA).— La temporada teatral se cerró con una obra de Jean Paul Sartre: "Nekrassov", presentada en el Teatro Antoine y que desató una verdadera tempestad contra el autor en la oportunidad de su estreno.

Las esperanzas han quedado completamente defraudadas y el estreno fue un verdadero "fiasco", no sólo por el color político de la farsa en dos actos y ocho cuadros, que duran casi cuatro horas —el tono y fondo de la obra es netamente comunista—, sino por la inspiración, la estructura y la forma de la farsa.

ARTIFICIAL.— Como siempre, el autor de "Les mains sales" (Las manos sucias) y "Huis clos" (Puerta cerrada) se sirve de salidas brillantes y la obra está por consiguiente salpicada con frecuentes, eficaces y enérgicas notas de color: la lógica en los diálogos.

Mantiene vivo el interés del espectador por momentos. Sin embargo, el conjunto tiene sabor a artificio, el autor obliga su ingenio a correr por una senda preestablecida de propaganda marxista. De tal modo el público curioso que invadió la primera noche la sala del "Theatre Antoine" se transformó posteriormente en una platea domesticada y tranquila.

LA REDACCION DE UN DIARIO.— La trama se desarrolla en los círculos periodísticos de París, en la redacción del vespertino "Le Soir". Se ha destacado que se podría tratar de una alusión al diario "Paris Soir" dirigido por el conocido periodista Pierre Lazareff que, como se recordará, publicó recientemente en diarios de todo el mundo sus notas y artículos sobre un viaje a la Unión Soviética, servicio que llevó el título de "La Unión Soviética en la hora Malenkov".

El parecido, por su baja estatura característica, del señor Lazareff con el protagonista de la pieza teatral, evidenciaría aún más la posibilidad de una alusión. Sin embargo, Sartre ha declarado: "Las voces que corren son falsas. La prensa vespertina, según mi parecer, no es anticomunista por sistema. Hay un malentendido y se debe a la baja estatura del actor que recita la parte del director de "Le Soir" y al hecho que yo haya elegido un vespertino. Lo elegí por simple comodidad escénica".

EL ASUNTO.— El argumento, de típico corte de propaganda comunista, es el siguiente: "El Ministro soviético Nekrassov desaparece. Ha ido de viaje a Ucrania. Pero la prensa occidental publica, en seguida, que ha "elegido la libertad". Mientras tanto, un malhechor internacional, Georges de Valera, buscado por la policía, se refugia en la casa de un periodista que pertenece al cuerpo de redacción de un periódico que se apresta a lanzar una campaña anticomunista. El malhechor decide hacerse pasar por Nekrassov. La enorme máquina anticomunista se pone en marcha y el truhán, que creía tenér en sus manos todas las palancas, se ve rápidamente convertido en una simple ruedita del inmenso engranaje y observa que todos los individuos son fácilmente intercambiables".

La farsa de Sartre está llena de críticas y veneno contra muchos enemigos políticos, personales del autor. Se ridiculizan conocidas figuras francesas y entre ellas, en primer lugar, el escritor Thierry Maulnier, que el año pasado realizó una versión teatral de "La condition humaine", de Malraux.

CAS CATAS DE MI ABUELO

O LA DISPARATADA HISTORIA DE 50 AÑOS SANTIAGUINOS

POR PERCEVAL

REFINAMIENTOS DE EDUCACION

—Esas buenas gentes de 1905 que hemos visto tan poco aseadas y sin aficionados a imitar lo extranjero, tenían unos divertidos refinamientos.

—Desde luego, aunque el automóvil iba lentamente a reemplazar al caballo, todavía formaba parte de la educación de un joven bien el saber montar a caballo como se debía.

—Había varias escuelas.

—Las dos principales eran "la chilena" y "la inglesa".

—La chilena tenía más dificultades.

—Si bien se iba en un cómodo montón de pellones, lo que no indica de manera alguna que eso fuera cómodo para el caballo, el aprendizaje se completaba con muchas cosas anexas.

—Era necesario saber parar el caballo, de una frenada corta, cosa brutal y las más de las veces inútil.

—Pero los pijes que montaban a la chilena eran aficionados a lucirse con sus frenadas.

—Tenían que saber lacear, correr en vaca, etc.

—Todo ello era muy inútil.

—Y más inútil aún era el hacer que el caballo se diera vuelta "en pañuelo".

—Otro deporte ecuestre eran las topeaduras, cosa cruel y torpe.

—Con razón se decía que los huasamacos eran brutos.

—Porque desde luego eran brutos con sus caballos, lo que no les impedía llamarlos "nobles brutos", o "el mejor amigo del hombre".

—La otra escuela de montura era la "Hannover".

—El introductor de dicha escuela en Chile fue Nicolás Larraín, alias "Colacho".

—Esta escuela de Hannover era la tan conocida escuela inglesa.

—Pero no olvidemos, de paso, que por esos años Hannover recién había dejado de ser dependencia de Inglaterra.

—Y hacía pocos años que unos cuantos lores ingleses habían dejado de sentarse en la Dieta de Frankfort, que era la Dieta del Imperio, junto a Bismarck, quien había de barrerlos a ellos y a los austriacos consolidando el Imperio Alemán a favor de la Prusia.

—Esta escuela recién apuntaba en las clases militares de Chile y era desconocida entre el elemento civil.

—Muchos años más tarde, los Luco, que fueran famosos poleros, se sentirían muy avergonzados de presentarse en público vestidos de gringos.

—El deporte elegante, por ese entonces, era el tenis.

—Su cancha principal, la del Parque Cousiño, que los rotos se obstinaban en llamar "Cusiño", cuando eran inapetentes, y "Causiño" cuando eran más realistas y golosos.

—Era costumbre de rotos el ir con causeos al Parque los días domingo.

—Como lo sigue siendo hasta ahora, puesto que no hay más que ver cómo dejan los prados sembrados de papeles y desperdicios.

—Y hasta en el elegante Club de Golf Los Leones, no faltan las lindas niñas de nuestra aristocracia, lindas y económicas, que para no pagar los precios del casino, llevan sus sandwiches desde la casa y sólo se piden un refresco para pasarlos.

—Salvo, naturalmente, que las conviden....

—Porque otra es, ha sido y será, con guitarra.

—El tenis tenía sus clásicas tenidas.

—En los hombres, pantalones largos de franela, una camisa blanca. Además de zapatos y calcetines blancos.

—En las mujeres, un sombrero enorme prendido con grandes alfileres en un inmenso moño: una blusa de encajes blancos, una pollera larga hasta el ruedo, de franela blanca, y zapatillas blancas con suela de goma.

—Debajo de todo eso, corsets de barbas de ballena y corpiños para disimular... ¿cómo decirlo?...

—Bueno, como se dice en la Historia Sagrada: para disimular el seno de Abraham.

—Los pocos limpios, después de tantas carreras y saltos, quedaban algo menos limpios.

—¡Cuestión de no estar muy cerca!

Otro refinamiento de la educación era hablar francés.

—Les gustaba muchísimo hablar el más martirizado de los idiomas.

—No hay quién no crea hablar francés y muy escasos son los que lo barruntan.

—Leer versos en francés era el delirio.

—Jóvenes había que se lucían declamando "Le Nuit", de Musset.

—Los que no sabían francés declamaban versos castellanos o sudamericanos, o bien a Béquer, el único romántico español.

—Las niñas todas sabían tocar el piano.

—Pero se consideraba un tanto afeminado al hombre que hiciera igual cosa.

—La educación de la mujer en el hogar era práctica.

—Todas sabían cortar y coser ropa interior y aún vestidos.

—Si bien no tejían tan bien como las damas de hoy.

—En esos tiempos el tejido estaba circunscrito al uso de las guaguas; los sweaters, chalecas y otras cosas sólo se pondrían de moda después del año 1920.

—A los hombres se les enseñaba un arte anexo, que era el de pelar las frutas.

—Se enseñaba que todo joven debía atender a las damas, pelándoles las frutas.

—Con las cáscaras se hacían lindos canastillos y muchas otras cosas que iban quedando como obra de prestidigitación.

Hace un siglo que Pullman transformó su nombre en un sinónimo de comodidad

Con dos viejas diligencias fabricó el primer vagón-cama conocido en el mundo

BRUSELAS, (ANSA).— Hace justamente un siglo, el norteamericano George Mortimer Pullman concibió la idea del primer vagón-cama. Este era ciertamente muy distinto de lo que hoy conocemos por tal. Formado con las partes centrales de dos viejas diligencias, transformadas en cabinas, y dotado de lavabos y toilette, respondía ya al sistema de los lechos superiores volcables. La experiencia costó apenas dos mil dólares, pero halló, no obstante, un éxito alentador.

Nueve años después, Pullman arriesgó todo su dinero, unos 20 mil dólares, en construir el primer y verdadero vagón-cama al que bautizó "Pionner". Sin quererlo, fue el Presidente de Estados Unidos quien le haría publicidad gratuita. El 14 de abril de 1865, en efecto, Abraham Lincoln era asesinado, y para trasladar sus restos desde Washington a Springfield, donde el extinto Mandatario había iniciado su carrera política, el Gobierno federal arrendó el "Pionner" de Pullman.

EN CHICAGO.— No pasó mucho tiempo cuando apareció la "Pullman Palacecar Co.", con sede en Chicago, y de la que Pullman fue electo presidente gracias a una serie de arreglos con las diversas empresas ferroviarias norteamericanas, hasta entonces en manos particulares. En 1867 circulaban ya por diversas líneas 47 vagones-camas, y mientras su número iba en aumento aparecieron también los salones de lectura y los coches-restaurantes.

Entre los millones de personas que utilizaron entusiasmadas estos nuevos servicios, se halló el belga George Nagelmackers. Había dejado Europa en viaje de negocios y estudio, y recordaba del Viejo Continente las dificultades con que tropezaban los viejos en ferrocarril. Por ello, acogió calurosamente las ideas de Pullman y se le ocurrió proyectarlas al plano internacional, con la creación de una sola empresa especializada e independiente de las compañías ferroviarias. Así surgió en Lieja, en 1873, una pequeña sociedad para la construcción de ese tipo de vagones, los cuales, limitados primero al servicio entre París y Ostende, abarcaron poco después las líneas entre la capital francesa y las ciudades de Viena y Colonia. Cuando los vagones-camas europeos eran ya 58, el ingeniero Nagelmackers creó, el 4 de diciembre de 1876, la "Compagnie Internationale des Wagons Lits", con sede en Bruselas. La nueva empresa tenía un capital inicial de cuatro millones de francos, y entre sus principales accionistas estaba el rey Leopoldo III. La empresa creció prodigiosamente, y actualmente sus bienes están constituídos por 671 lujosos vagones-cama, 870 vagones-restaurantes, 1 vagones-salón, 93 pullmans y 63 furgones, tan sólo en Bélgica. En toda Europa el número de coches de propiedad de la empresa asciende a varios millares, no obstante las destrucciones y requisamientos sufridos durante las dos últimas guerras mundiales.

COMPETENCIA Y SUPERACION.—La dura competencia de otros sistemas de transporte aéreo, marítimo y terrestre, demanda a los ingenieros de Pullman una tarea de constante mejoramiento de las comodidades ofrecidas por sus coches. Así, por ejemplo, el lujoso tren "Komet" alemán, que une a Hamburgo con Basilea, está constituído únicamente por vagones de aluminio, divididos en cabinas que poseen cada una aire "placards" y baños privados. La carrera sigue sin cesar, pero ya el nombre de Pullman ha dejado de ser el apellido de una persona, para transformarse en adjetivo, en sinónimo de la comodidad que se puede hallar el viajero de hoy cuando está dispuesto a sacrificar un poco más de su dinero.

Efemérides de hoy

AGOSTO 16

1843.—Se prohibe ejercer la mendicidad sin licencia, en todos los pueblos de la República.
1885.—Se funda la Escuela Práctica de Agricultura de Santiago.
1906.—Gran terremoto en Valparaíso Hubo más de 2.000 muertos y como 20 mil heridos.
1910.—Muere en Bremen (Alemania) el Presidente de la República, don Pedro Montt.
1949.—Ingrid Bergmann anuncia que ha resuelto residir en Italia y casarse con Roberto Rossellini.

ROMPEN SECRETO DE LA NATURALEZA

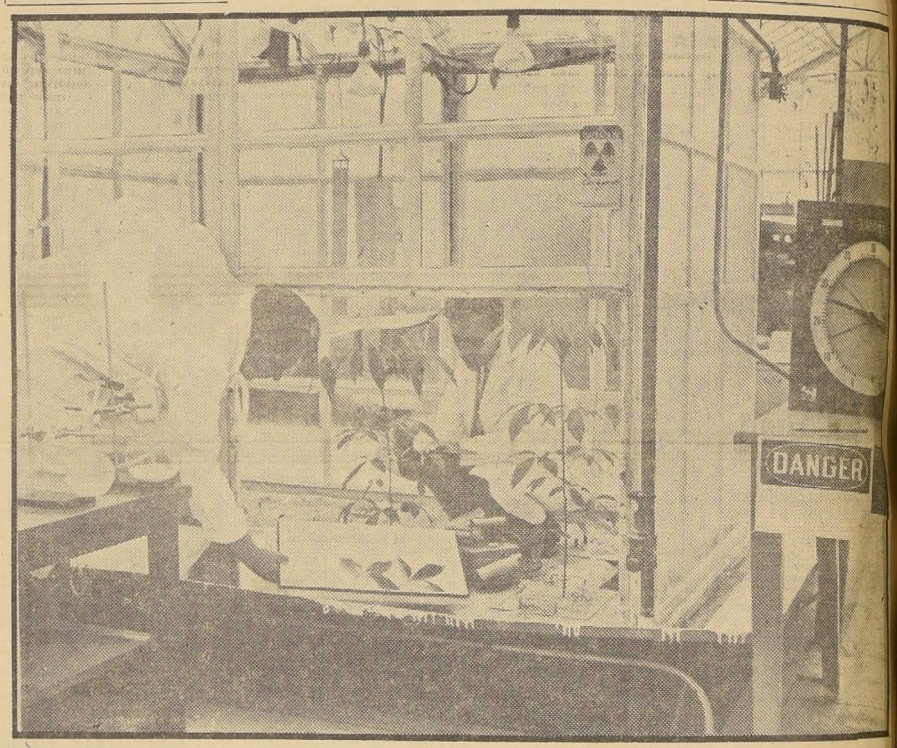

CHICAGO, EE. UU.— En este invernadero de los Laboratorios Nacionales de Argonne, cercanos a Chicago, se ha experimentado con positivo éxito acerca de uno de los más grandes y maravillosos misterios del mundo vegetal. Primero se proporciona a las plantas cantidades determinadas de elementos nutritivos, y luego se bombea en el aire bióxido de carbono radioactivo. Cuando las plantas llegan a su completo desarrollo, todas ellas son radioactivas y se usan para el estudio de la Fotosintesis, o sea, la forma en que aprovechan la luz solar, la humedad y el carbono de la atmósfera para crear azúcares, féculas y otros elementos nutritivos.— (Foto Especial para LA NACION).

★ ☆ ★ ☆ ★ ☆ ★ ☆ ★ ☆ ★ ☆ ★ ☆ ★ ☆ ★ ☆ ★ ☆ ★ ☆ ★ ☆ ★ ☆ ★ ☆ ★ ☆ ★ ☆ ★

PRODUCTOS BRASILEÑOS QUE PUEDEN INTERESAR A CHILE

La Asociación Comercial de Río de Janeiro resolvió enviar a Europa una misión denominada "Vendedores Viajeros", encargada de ofrecer la venta de productos brasileños. De la lista organizada por esa misión, mencionamos algunos productos que pueden interesar al mercado chileno: piña, azúcar, ágave, algodón en rama, algodón hidrófilo, almendras de babazú, maní, aparatos eléctricos, artefactos de goma (inclusive piezas para automóviles), banana, banana pasa, mineral de berilo, pelo animal, café, cafeína, cálculo biliar, carnaúba, cascina, castaña de cajú, castaña de Pará; ceras de carnaúba, licurí y ouricurí, cera preparada, cerda, té, cigarros, coco, coco rallado, crin animal, cristal de roca, yerba mate, harinas de mandioca de banana, carne, hígado, de hueso, uña y cuernos; féculas de mandioca y rizomas, fibras vegetales, hilado de algodón, caucho, yute, lana, lino, sedas natural y artificial; tortas de maní, de babazú; cacao, carozo de algodón, sésamo, mamona, tucum, artículos de óptica, máquinas fotográficas y otros productos.

Conferencia Marítima Mundial

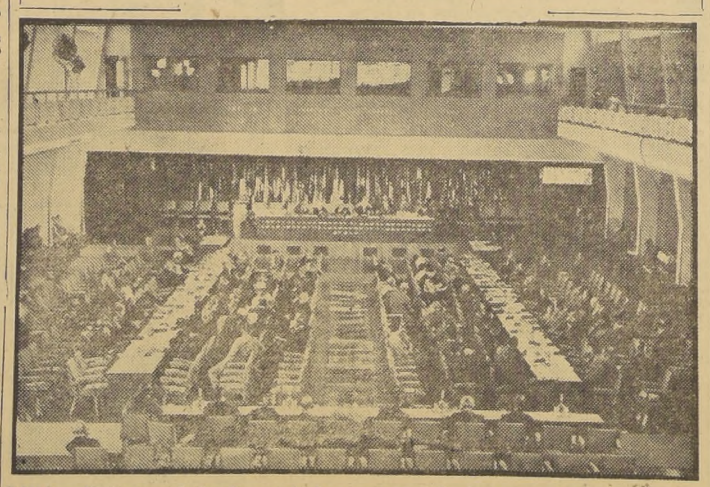

ROMA.— Visión panorámica de una de las reuniones de la Conferencia de las Naciones Unidas, destinada a estudiar la conservación de los recursos del mar. El programa de esta Conferencia, recién celebrada en la capital de Italia, y que tuvo por escenario la sede de la Organización de la NU, para la Alimentación y la Agricultura (FAO), incluyó los siguientes temas: a) tipos de información científica requerida para un programa de conservación de la pesca; b) tipos de medidas de conservación aplicables; c) problemas específicos internacionales referentes a las pesquerías. El torneo contó con la asistencia de representantes de casi todos los países del mundo.— (Foto Especial para LA NACION).

CRONICAS DE PARIS.—

Disquisiciones sobre las huelgas

Por Gustavo Labarca Garat

Chile goza de acendrado prestigio en el concepto de los grandes y pequeños países. Es, desde luego, una de las pocas, tal vez la única nación sudamericana, a la que se mira con respeto exento de toda afectación. En Francia, por ejemplo, cuando se refieren a nuestra tierra, despierta, además de respeto, interés y simpatía.

M. Pierre Lazaref, Director de "France-Soir", al regresar de Sudamérica, le ha dedicado a Chile tres crónicas, de una página cada una, auscultando, con mirada cariñosa, nuestra idiosincrasia, nuestro ambiente político y social, nuestra "realidad". No disimula su firme confianza en nuestro futuro.

Los diarios de París, sin excepción, dieron cuenta de las huelgas últimas producidas en Chile. Uno de ellos, "Le Monde", publicó a 4 columnas, un análisis atento y bastante justo de nuestra situación, el que terminaba subrayando "la inquietud que la crisis de Chile causaba a sus amigos".

En una comida de periodistas, el día aniversario de la Toma de la Bastilla, mostré a mis colegas los recortes de prensa que me habían llegado de Santiago. "La Semana Política" de uno de los diarios principales, anunciaba en el índice de su contexto, la inminencia de la huelga afirmando, categóricamente, que el movimiento huelguístico y un golpe de Estado eran una misma cosa.

La lectura de este artículo dió lugar a comentarios extensos. Todos los asistentes se hallaban informados del proceso seguido por la huelga, de su conjuración y de la sana y sabia actitud del Jefe del Estado de Chile al parlamentar directamente con los líderes sindicales.

El Gobierno francés venía de finiquitar el paro de los obreros metalúrgicos y de las fábricas de automóviles. Estaba fresco el movimiento inglés de los ferroviarios que inmovilizó a Gran Bretaña por varios días. Los comensales efectúan la vivisección de la huelga sobre la misma mesa en que saborean el "paté de foie". He aquí el resumen de la conversación:

1) La huelga ha dejado de tener para las grandes democracias del mundo, Francia, Inglaterra, Estados Unidos, la cara de monstruo con que se la veía en otro tiempo. Un fenómeno pierde su aspecto temible desde que eliminamos dentro de nosotros el miedo que nos inspira. Se detienen por dos semanas las usinas de París o las minas de carbón de USA. Es incómodo, pero no es alarmante. Ni los obreros, ni mucho menos el Gobierno, piensan que el paro tiene un carácter político, por más que halla grupos interesados en desviarlo de su cauce natural que es de índole económica.

2) Se ha modernizado el criterio con respecto al principio de autoridad. Esto no significa abdicar de la autoridad, sino, por el contrario, reforzándola, adaptándola a las nuevas circunstancias. En Rusia, por ejemplo, el más pequeño signo de descontento equivaldría a una injuria contra la autoridad. ¿Ello quiere decir que en Rusia la autoridad es más sólida? Por el contrario, la autoridad es nula si los gobernados, en el fondo de sus conciencias no la atacan y sólo se someten por la fuerza. En Francia se sacrificó, hace dos siglos, la autoridad absoluta de los reyes. ¿Por qué no han de sacrificarse algunos de los prejuicios que todavía subsisten, para solucionar ventajosamente un conflicto del trabajo?

3) La autoridad tiene el deber de cuidar sus prerrogativas y evitar la apariencia de que los obreros de bajo presión exterior. Exigir que los obreros vuelvan a la faena antes de considerar su caso es muy lógico dentro de cierto concepto del mando. Pero, en Francia, los gobernantes no creen oportuno plantear el problema de su responsabilidad, de sus investiduras, cuando los obreros les han planteado el problema de sus necesidades primordiales. Se mira a lo más urgente. Se evitan los "piés forzados". Se busca, en suma, la solución, de inmediato. Lo demás, la vuelta al trabajo, etc., viene como añadidura de la justicia cumplida. Entretanto, la autoridad no ha sufrido lesión alguna ni nadie ha cesado de nocería.

4) Una huelga puede —¡claro está!— tener consecuencias imprevisibles... como todo. Uno se cae, se fractura; puede sufrir una gangrena, morir. Pero la simple posibilidad —una entre un millón— no da derecho para publicar un aviso funerario apenas ocurrido el accidente. Un golpe de Estado perseguiría sustituir un régimen por otro. La huelga, en cambio, está muy lejos de la ventaja que el mismo régimen en que ella se produce le otorga para resolver las dificultades que le han dado origen.

5) Es tan efectiva la vigencia de estas convicciones en las democracias europeas, que Gran Bretaña trata de encontrar, en estos momentos, un sistema permanente para regir los salarios, acomodándolos, de manera automática, al vaivén de los costos. Las aspiraciones obreras —siempre encuadradas en el marco social y económico— no verán satisfechas sin llegar a la huelga y sin sufrir, de consiguiente, sus daños económicos y sociales. Se trata de descubrir un criterio científico, digno de nuestro tiempo. Con criterio técnico, que ve tras la curación radical de la enfermedad, atacándola en sus síndromes recidivantes, no faltarán laboratorio ni fórmulas anonimentos ni confusiones que puedan alterar la serenidad de la investigación, ni torcer sus matemáticos resultados.

París, agosto de 1955.